Juden in Erlangen

Band II (I - L)

Militärdienst – Erster Weltkrieg

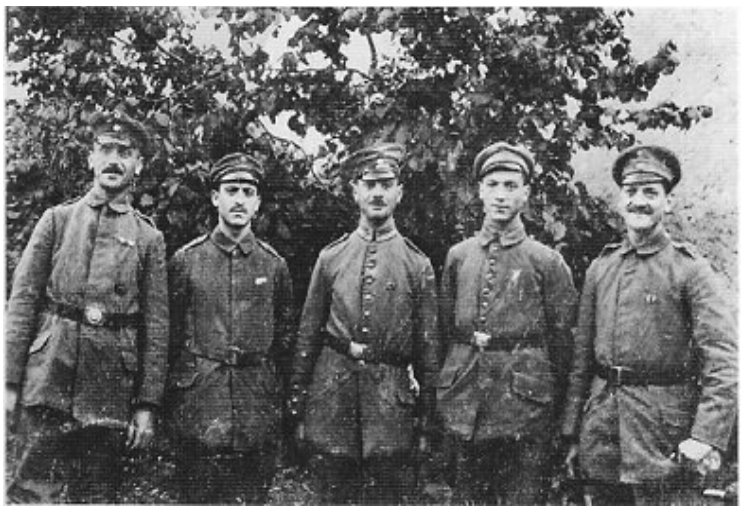

Die Brüder Loewi, Jakob, Josef, Henry, Anton und Julius

von Wolfgang Appell, Erlangen

Selbstverlag (Oktober 2020)

Verzeichnis der jüdischen Soldaten

in Einheiten der Königl. Bayer. Armee mit Standort Erlangen 1914-1919

Namensregister aller Namen

Adler, Adolf * 1875, Scheinfeld, Kr. Neustadt an der Aisch-Bad Windsheim, Unterfranken
Adler, David * 1879, Urspringen, Kr. Main-Spessart, Unterfranken
Adler, Kaufmann * 1884, Scheinfeld, Kr. Neustadt an der Aisch-Bad Windsheim, Unterfranken
Alexander, Paul * 1899, Wien, Österreich
Altmann, Max * 1896, Stamsried, Kr. Cham, Oberpfalz
Ambach, David * 1877, Kleineibstadt, Kr. Rhön-Grabfeld, Unterfranken
Ansbacher, Wilhelm * 1884, Wilhermsdorf, Kr. Fürth, Mittelfranken
Aufseeser, Adolf *1892, Aufseß, Kr. Bayreuth, Oberfranken

Bacharach, David * 1898, Treuchtlingen, Kr. Weißenburg-Gunzenhausen, Mittelfranken
Badmann, Julius *1892, Oettingen, Kr. Donau-Ries, Schwaben
Bamberger, Heinrich * 1875, Kronach, Kr. Kronach, Oberfranken
Bamberger, Karl * 1880, Kronach, Kr. Kronach, Oberfranken
Baer, Hermann * 1893, Windsbach, Kr. Ansbach, Mittelfranken
Baer, Ludwig * 1879, Roth, Kr. Roth, Mittelfranken
Baruch, Isidor * 1878, Schönsee, Kr. Briesen, Westpreußen
Bauer, Josef *1891, Forchheim, Kr. Forchheim, Oberfranken
Bauer, Josef, *1880, **Erlangen**, Mittelfranken
Bauer, Justin * 1888, Nürnberg, Mittelfranken
Bauer, Max * 1884, Nürnberg, Mittelfranken
Bauer, Simon *1887, **Erlangen**, Mittelfranken
Bayer, Max * 1869, Dresden, Sachsen
Bayreuther, Hermann * 1875, Forchheim, Kr. Forchheim, Oberfranken
Bechhold, Abraham * 1873, Bechhofen, Kr. Ansbach, Mittelfranken
Bechhold, Max * 1899, Feuchtwangen, Kr. Ansbach, Mittelfranken
Beer, Emanuel *1898, Sulzbürg/Mühlhausen, Kr. Neumarkt, Oberpfalz
Beer, Karl * 1900, Regensburg, Oberpfalz
Berg, Julius *1876, Tauberrettersheim, Kr. Würzburg, Unterfranken
Bergmann, Karl * 1890, Nürnberg, Mittelfranken
Berney, Elias * 1884, Karbach, Kr. Main-Spessart, Unterfranken
Bernkopf, Martin * 1877, Forth/Eckental, Kr. Erlangen-Höchstadt, Mittelfranken
Bing, Julius * 1872, Fürth, Mittelfranken
Bing, Ernst Solomon * 1892, Nürnberg, Mittelfranken
Blancke, Oskar * 1879, Hameln, Kr. Hameln-Pyrmont, Niedersachsen
Blum, Jacob * 1892, Reichmannsdorf/Schlüsselfeld, Kr. Bamberg, Oberfranken
Blum, Justin *1896, Mellrichstadt, Kr. Rhön-Grabfeld, Unterfranken
Bock, Richard Heinrich * 1896, Fürth, Mittelfranken
Boehm, Salo * 1885, Ellguth, Kr. Rosenberg, Oberschlesien, Polen
Bonne, Alfred * 1899, Nürnberg, Mittelfranken
Brandeis, Martin * 1894, Nürnberg, Mittelfranken
Bruckheim, Theodor * 1875, Mühlhausen, Kr. Erlangen-Höchstadt, Mittelfranken
Büchler, Fritz Alfred Martin * 1893, Annaberg, Erzgebirgskreis, Sachsen

Cahn, Alexander David *1876, Nürnberg, Mittelfranken
Cohn, Alfred * 1879, Schönlanke (Trzcianka), Powiat Czarnkowsko-Trzcianecki, Woiwodschaft Großpolen, Polen
Cohn, Arthur * 1889, Fürth, Mittelfranken
Collin, Eugen * 1890, Backnang, Rems-Murr-Kreis, Baden-Württemberg

Deutsch, Joachim * 1893, Burgpreppach, Kr. Haßberge, Oberfranken
Dingfelder, Adolf * 1887, Uehlfeld, Kr. Neustadt an der Aisch-Bad Windsheim, Mittelfranken
Dingfelder, Gustav * 1876, Diespeck, Kr. Neustadt an der Aisch-Bad Windsheim, Mittelfranken
Dingfelder, Ludwig * 1888, Uehlfeld, Kr. Neustadt an der Aisch-Bad Windsheim, Mittelfranken
Dingfelder, Ignatz *1891, Uehlfeld, Kr. Neustadt an der Aisch-Bad Windsheim, Mittelfranken
Dittmann, Alfred *1887, Bayreuth, Oberfranken
Dreifuß, Siegfried * 1889, Heßloch (Dittelsheim-Heßloch), Kr. Alzey-Worms, Rheinland-Pfalz
Dreyfuß, Eduard * 1886, Speyer, Rheinland-Pfalz

Eckmann, Josef * 1888, Burghaslach, Kr. Neustadt an der Aisch-Bad Windsheim, Mittelfranken
Eckmann, Julius * 1884, Burghaslach, Kr. Neustadt an der Aisch-Bad Windsheim, Mittelfranken
Ehrenreich, Nathan * 1880, Schopfloch, Kr. Ansbach, Mittelfranken
Eichenberg, Kurt * 1897, Göttingen, Kr. Göttingen, Niedersachsen
Eisemann, Lazarus * 1891, Westheim/Hammelburg, Kr. Bad Kissingen, Unterfranken
Eismann, Stefan * 1888, Nürnberg, Mittelfranken

Elkan, Friedrich * 1890, Wesel, Kr. Wesel, Nordrhein-Westfalen
Ellern, Heinrich * 1896, Nürnberg, Mittelfranken
Engel, Salomon * 1893, Berolzheim, Kr. Weißenburg-Gunzenhausen, Mittelfranken

Falk, Leonhard * 1884, Crailsheim, Kr. Schwäbisch Hall, Baden-Württemberg
Fichtelberger, Simon * 1884, Ermershausen, Kr. Haßberge, Unterfranken
Firnbacher, Leopold * 1872, Goßmannsdorf/Ochsenfurt, Kr. Würzburg, Unterfranken
Fischer, Siegfried * 1891, Breslau (Wroclaw), Woiwodschaft Niederschlesien, Polen
Fleischmann, Friedrich Wilhelm * 1888, Nürnberg, Mittelfranken
Fleischmann, Oskar * 1882, Forcheim, Kr. Forchheim, Oberfranken
Fleischmann, Siegfried * 1883, Fürth, Mittelfranken
Fleischmann, Siegfried * 1897, Oberlangenstadt/Küps, Kr. Kronach, Oberfranken
Fleischmann, Sigmund *1879, Altenmuhr/Muhr am See, Kr. Weißenburg-Gunzenhausen, Mittelfranken
Fleißig, Theodor * 1876, Fürth, Mittelfranken
Forchheimer, Milton * 1889, Gemünden am Main, Kr. Main-Spessart, Unterfranken
Frank, Ignaz * 1873, Forchheim, Kr. Forchheim, Oberfranken
Frank, Ludwig * 1884, Würzburg, Unterfranken
Fränkel, Wilhelm * 1894, Neuwied, Kr. Neuwied, Rheinland-Pfalz
Freising, Karl * 1900, Roth, Kr. Roth, Mittelfranken
Frenkel, David * 1875, Geilenkirchen, Kr. Heinsberg, Nordrhein-Westfalen
Friedmann, Maier * 1872, Mellrichstadt, Kr. Rhön-Grabfeld, Unterfranken
Friedmann, Richard * 1895, Nürnberg, Mittelfranken
Frohmann, Albert * 1897, Oettingen, Kr. Donau-Ries, Schwaben
Früh, Josef * 1880, Fürth, Mittelfranken
Fuld, Robert * 1890, Nürnberg, Mittelfranken

Gabriel, Leo * 1873, Wieschen, Posen
Gerschlowitz, Alfred * 1881, Freystadt, Marienwerder
Glaser, Karl Moritz * 1880, Sorau (Żary), Niederlausitz, Polen
Goldberger, David * 1875, Fürth, Mittelfranken
Goldfrank, Arthur * 1900, Neustadt an der Aisch, Kr. Neustadt an der Aisch-Bad Windsheim, Mittelfranken
Goldmann, Georg * 1885, Berlin, Deutschland
Goldmann, Siegfried * 1881, Burgebrach, Kr. Bamberg, Oberfranken
Goldschmidt, Ludwig * 1895, Nürnberg, Mittelfranken
Goldschmidt, Max * 1879, Meiningen, Kr. Schmalkalden-Meiningen, Thüringen
Goldschmidt, Moritz * 1892, Bosen, Kr. St. Wendel, Saarland
Goldschmidt, Oskar * 1888, Wien, Österreich
Goldschmidt, Siegbert * 1877, Neumarkt, Kr. Neumarkt, Oberpfalz
Goldstein, Emil * 1870, Fürth, Mittelfranken
Goldstein, Max * 1873, Fürth, Mittelfranken
Gönninger, Jakob * 1891, Ermreuth, Kr. Forchheim, Oberfranken
Grimm, Friedrich 'Karl' * 1881, Bayreuth, Oberfranken
Gröninger, Jakob * 1891, Ermreuth, Kr. Forchheim, Oberfranken
Grünbaum, Justin * 1894, Wilhermsdorf, Kr. Fürth, Mittelfranken
Grünebaum, Adolf * 1877, Sulzbürg, Kr. Neumarkt, Oberpfalz
Grüner, Karl * 1880, Tirschenreuth, Kr. Tirschenreuth, Oberpfalz
Grünfeld, Max *1894, Tauberrettersheim, Kr. Würzburg, Unterfranken
Grünfeld, Paul * 1892, Bingen am Rhein, Kr. Mainz-Bingen, Rheinland-Pfalz
Guckenheimer, Alfred * 1878, Nürnberg, Mittelfranken
Guggenheimer, Josef * 1873, Krumbach-Hürben, Kr. Günzburg, Schwaben
Gundelfinger, Max * 1899, Michelbach an der Lücke, Kr. Schwäbisch-Hall, Baden-Württemberg
Gundersheimer, Hermann * 1896, Schweinfurt, Unterfranken
Gundersheimer, Kurt * 1897, Schweinfurt, Unterfranken
Gunzenhäuser, David * 1876, Feuchtwangen, Kr. Ansbach, Mittelfranken
Guth, Salomon * 1874, Bele (Běleč ?), Tabor, Südböhmen
Gutmann, Max * 1899, Feuchtwangen, Kr. Ansbach, Mittelfranken
Gutmann, Nathan * 1878, Roth, Kr. Roth, Mittelfranken
Guttentag, Salomon * 1874, Antonienhütte, Schlesien, Polen

Haas, Adolf * 1894, Bad Windsheim, Kr. Neustadt an der Aisch-Bad Windsheim, Mittelfranken
Habermann, Gustav * 1877, Trabelsdorf, Kr. Bamberg, Oberfranken
Habermann, Siegfried * 1896, Bamberg, Oberfranken
Haffner, Karl *1893, Nürnberg, Mittelfranken
Hahn, Heinrich * 1884, Nenzenheim, Kr. Kitzingen, Unterfranken
Hahn, Samson * 1886, Nenzenheim, Kr. Kitzingen, Unterfranken
Hamburger, Edmund * 1873, Colmberg, Kr. Ansbach, Mittelfranken
Hamburger, Emil * 1880, Dinkelsbühl, Kr. Ansbach, Mittelfranken
Hamburger, Sigmund * 1897, Landsberg am Lech, Kr. Landsberg am Lech, Oberbayern
Hammelbacher, Fritz Isidor * 1882, Sugenheim, Kr. Neustadt an der Aisch-Bad Windsheim, Mittelfranken
Hammelburger, Ludwig * 1892, Haßfurt, Kr. Haßberge, Unterfranken
Hauschild, Leo * 1893, Erbendorf, Kr. Tirschenreuth, Oberpfalz

Hausmann, Alfred * 1872, Dornheim, Kr. Kitzingen, Unterfranken
Haymann, Martin * 1892, Amberg, Oberpfalz
Heckscher, Isidor * 1898, Regensburg, Oberpfalz
Heilbronn, Paul * 1884, Dielmissen, Kr. Holzminden, Niedersachsen
Heimann, Albert * 1873, Burgkunstadt, Kr. Lichtenfels, Burgkunstadt
Heinemann, Rudolf * 1884, Schweinfurt, Unterfranken
Hellmann, Julius * 1876, Nürnberg, Mittelfranken
Herzfelder, Justin * 1897, Nürnberg, Mittelfranken
Herzstein, Karl * 1876, Bayreuth, Oberfranken
Herzstein, Max * 1892, Fürth, Mittelfranken
Heß, Ludwig * 1888, Fürth, Mittelfranken
Heußinger, Alfred * 1875, Oberlauringen, Kr. Schweinfurt, Unterfranken
Hirschbaum, Alfred * 1880, Uffenheim, Kr. Neustadt an der Aisch-Bad Windsheim, Mittelfranken
Hirschkind, Heinrich * 1890, Baiersdorf, Kr. Erlangen-Höchstadt, Mittelfranken
Hirschmann, Julius * 1880, München, Bayern
Hochfeld, Otto * 1894, Lemgo, Kr. Lippe, Nordrhein-Westfalen
Holzinger, Ernst * 1873, Feuchtwangen, Kr. Ansbach, Mittelfranken
Holzinger, Isidor *1873, Windsbach, Kr. Ansbach, Mittelfranken
Holzmann, Erich Max * 1890, Apolda, Kr. Weimarer Land, Thüringen
Hönlein, Jakob Michael * 1873, Ermreuth, Kr. Forchheim, Oberfranken
Hopfenmaier, Albert * 1891, **Erlangen**, Mittelfranken
Hopfenmaier, Alfred * 1898, **Erlangen**, Mittelfranken
Hopfenmaier, Lothar * 1892, **Erlangen**, Mittelfranken
Hopfenmaier, Max * 1892, **Erlangen**, Mittelfranken
Horwitz, Albert * 1897, Meiningen, Kr. Schmalkalden-Meiningen, Thüringen
Hutzler, Hugo * 1897, Eckental-Forth, Kr. Erlangen-Höchstadt, Mittelfranken
Hutzler, Robert * 1890, Nürnberg, Mittelfranken

Isner, Maro (Moses) * 1881, Burghaslach, Kr. Neustadt an der Aisch-Bad Windsheim, Mittelfranken

Jochsberger, Isaak * 1879, Jochsberg, Kr. Ansbach, Mittelfranken
Jochsberger, Karl * 1874, Jochsberg, Kr. Ansbach, Mittelfranken
Joelsohn, Ignatz * 1897, Gunzenhausen, Kr. Weißenburg-Gunzenhausen, Mittelfranken
Junker, Fritz * 1900, Neustadt an der Aisch, Kr. Neustadt an der Aisch-Bad Windsheim, Mittelfranken
Junker, Justin * 1898, Neustadt an der Aisch, Kr. Neustadt an der Aisch-Bad Windsheim, Mittelfranken

Kahn, Robert * 1886, Römhild-Simmershausen, Kr. Hildburghausen, Thüringen
Kahn, Samuel * 1872, Sredniki, Litauen
Kann, Moritz * 1876, Bad Brückenau, Kr. Bad Kissingen, Unterfranken
Karlindacher, Max * 1876, Uehlfeld, Kr. Neustadt an der Aisch-Bad Windsheim, Mittelfranken
Karpf, Willi * 1892, Fürth, Mittelfranken
Katz, Emil * 1896, Trappstadt, Kr. Rhön-Grabfeld, Unterfranken
Katz, Sigmund David * 1884, Wallhalben-Oberhausen, Kr. Südwestpfalz, Rheinland-Pfalz
Katz, Victor * 1875, Tost (Toscek), Schlesien, Polen
Kaufmann, Heinrich * 1876, Lauchheim, Ostalbkreis, Baden-Württemberg
Kern, Arthur * 1882, Böchingen, Kr. Südliche Weinstraße, Rheinland-Pfalz
Kern, Ernst * 1899, Neustadt an der Weinstraße, Rheinland-Pfalz
Kersten, Emil * 1874, Köthen, Kr. Anhalt-Bitterfeld, Sachsen-Anhalt
Kimmelstiel, Fritz * 1883, Eckental-Forth, Kr. Erlangen-Höchstadt, Mittelfranken
Kindskopf, Wilhelm * 1876, Fürth, Mittelfranken
Kirschbaum, Sali * 1898, Rothenburg ob der Tauber, Kr. Ansbach, Mittelfranken
Kissinger, Rudolf * 1880, Nürnberg, Mittelfranken
Klein, Albin * 1890, Nürnberg, Mittelfranken
Klein, Berthold * 1875, Bayreuth, Oberfranken
Klein, Heinrich * 1898, Mitterteich, Kr. Tirschenreuth, Oberpfalz
Klein, Julius * 1896, Fürth, Mittelfranken
Klein, Leonard * 1886, Bamberg, Oberfranken
Klestadt, Ernst * 1892, Bamberg, Oberfranken
Klestadt, Hans * 1890, Bamberg, Oberfranken
Kohlmann, Emil * 1888, Diespeck, Kr. Neustadt an der Aisch-Bad Windsheim, Mittelfranken
Kohn, Hans * 1899, Nürnberg, Mittelfranken
Kohn, Ludwig * 1883, Baiersdorf, Kr. Erlangen-Höchstadt
Kohner, Karl * 1875, Vohenstrauß-Altenstadt, Kr. Neustadt an der Waldnaab, Oberpfalz
Königshöfer, Leo * 1886, Fürth, Mittelfranken
Kraus, Hans *1894, Neustadt an der Aisch, Kr. Neustadt an der Aisch-Bad Windsheim, Mittelfranken
Krauß, Friedrich * 1891, Zirndorf, Kr. Fürth, Mittelfranken
Kunreuther, Josef * 1884, Fürth, Mittelfranken

Lachmann, Jakob * 1881, Altenmuhr, Kr. Weißenburg-Gunzenhausen, Mittelfranken
Lederer, Karl * 1884, Nürnberg, Mittelfranken
Lehmann, Alfred * 1893, München, Bayern

Lehman, Hugo * 1884, Bad Windsheim, Kr. Neustadt an der Aisch-Bad Windsheim, Mittelfranken
Lehmann, Wilhelm * 1893, Mühlhausen, Kr. Erlangen-Höchstadt, Mittelfranken
Lehrs, Josef * 1880, Tremessen (Trzemeszno), Provinz Posen, Polen
Lein, Friedrich * 1888, Diespeck, Kr. Neustadt an der Aisch-Bad Windsheim, Mittelfranken **neu**
Lein, Heinrich * 1884, Diespeck, Kr. Neustadt an der Aisch-Bad Windsheim, Mittelfranken **neu**
Leitner, Julius * 1874, Lonnerstadt, Kr. Erlangen-Höchstadt, Mittelfranken
Leven, Josef * 1879, Krefeld, Nordrhein-Westfalen
Levi, Bernhard * 1897, Uehlfeld, Kr. Neustadt an der Aisch-Bad Windsheim, Mittelfranken
Levi, Hermann * 1876, Horb-Mühringen, Kr. Freudenstadt, Baden-Württemberg
Levi, Josef * 1892, München, Bayern
Levi, Oskar * 1890, Winnweiler, Donnersbergkreis, Rheinland-Pfalz
Levite, Löw 'David' * 1879, Mönchsroth, Kr. Ansbach, Mittelfranken
Levitte, Max * 1878, Mönchsroth, Kr. Ansbach, Mittelfranken
Levor, Heinz Julius * 1881, Altenkunstadt, Kr. Lichtenfels, Oberfranken
Levy, Ernst Moritz * 1894, Berlin, Deutschland
Levy, Eugen * 1893, Pirmasens, Rheinland-Pfalz
Lewinsohn, Kurt Alfred * 1891, Dresden Neustadt, Sachsen
Lewinsohn, Leo * 1884, Murowana Goslin (Murowana Goślina), Prov. Posen, Polen
Liffgens, Karl Leopold * 1889, Trabelsdorf, Kr. Bamberg, Oberfranken
Lindemann, Hugo * 1873, Mareese (Mareza), Kr. Marienwerder (Westpreußen), Polen
Lindenstein, Gustav * 1880, Römhild-Gleicherwiesen, Kr. Hildburghausen, Thüringen
Lindo, Heinrich * 1875, Weisendorf, Kr. Erlangen-Höchstadt, Mittelfranken
Linz, Salomon * 1880, Würzburg, Unterfranken
Lippstädter, Josef * 1887, Schweinshaupten, Kr. Haßberge, Unterfranken
Löbstein, Hugo * 1876, Mühlhausen, Kr. Erlangen-Höchstadt, Mittelfranken
Loewi, Anton * 1897, Adelsdorf, Kr. Erlangen-Höchstadt, Mittelfranken
Loewi, Jakob * 1884, Adelsdorf, Kr. Erlangen-Höchstadt, Mittelfranken
Loewy, Rudolf * 1880, Pleystein, Kr. Neustadt an der Waldnaab, Oberpfalz
Lorch, Max Ernst * 1895, Nürnberg, Mittelfranken
Löw, Alfred * 1899, Sulzbürg, Kr. Neumarkt, Oberpfalz
Löwenheim, Ferdinand * 1886, Ottensoos, Kr. Nürnberger Land, Mittelfranken
Löwenstein, Julius * 1879, Siegen an der Aller, Nordrhein-Westfalen
Löwenthal, Friedrich Wolfgang * 1877, Nürnberg, Mittelfranken
Löwenthal, Ludwig * 1879, Rothenburg ob der Tauber, Kr. Ansbach, Mittelfranken
Luchs, Arthur * 1899, Augsburg

Mai, Albert * 1891, Waldmohr, Kr. Kusel, Rheinland-Pfalz
Maier, Eugen * 1892, Müllheim, Kr. Breisgau-Hochschwarzwald, Baden-Württemberg
Maier, Ludwig * 1875, Lehrensteinsfeld, Kr. Heilbronn, Baden-Württemberg
Mainzer, Moses * 1890, Kitzingen, Kr. Kitzingen, Unterfranken
Männlein, Max * 1900, **Erlangen**, Mittelfranken
Marcus, Siegfried * 1880, Nürnberg, Mittelfranken
May, Sigmund * 1897, Nürnberg, Mittelfranken
Mayer, Ludwig *1860, Bibra, Kr. Schmalkalden-Meiningen, Thüringen
Mayer, Siegfried * 1895, Nürnberg, Mittelfranken
Meinhardt, Hermann * 1876, Kairlindach, Kr. Erlangen-Höchstadt, Mittelfranken
Meinstein, Julius * 1883, Zirndorf, Kr. Fürth, Mittelfranken
Metzger, Paul Arthur * 1887, Nürnberg, Mittelfranken
Metzger, Sigmund * 1887, Veitshöchheim, Kr. Würzburg, Unterfranken
Meyer, Julius * 1899, Nürnberg, Mittelfranken
Meyer, Leo * 1893, Regensburg, Oberpfalz
Meyer, Nathan * 1896, Regensburg, Oberpfalz
Meyer, Paul * 1879, Stendal, Kr. Stendal, Sachsen-Anhalt
Meyer, Willy Samuel * 1894, Breslau (Wroclaw), Schlesien, Polen
Michel, Jonas * 1891, Niedaltdorf, Rehlingen-Siersburg, Kr. Saarlouis, Saarland
Michelsohn, Hugo * 1884, Czarnikau (Czarnków), Provinz Posen, Polen
Michelsohn, Max * 1875, Wilhermsdorf, Kr. Fürth, Mittelfranken
Mosbacher, Emil * 1886, Fürth, Mittelfranken
Müller, Heinrich * 1883, Frankfurt am Main, Hessen
Münz, Rudolf * 1899, Nürnberg, Mittelfranken
Murr, Ludwig * 1896, Nürnberg, Mittelfranken

Nachtmann, Otto * 1874, Waldmünchen-Unterhütte, Kr. Cham, Oberpfalz
Naumann, Max * 1875, Berlin, Deutschland
Nehm, Salomon * 1872, Wassertrüdingen, Kr. Ansbach, Mittelfranken
Neu, Leopold * 1876, Wilhermsdorf, Kr. Fürth, Mittelfranken
Neuberger, Heinrich * 1883, Adelsheim, Neckar-Odenwald-Kreis, Baden-Württemberg
Neuburger, Albert * 1881, Fürth, Mittelfranken
Neuburger, Fritz * 1894, Buttenwiesen, Kr. Dillingen, Schwaben
Neuburger, Justin * 1882, Wilhermsdorf, Kr. Fürth, Mittelfranken
Neuhauser, Hugo Salomon * 1876, Idar-Oberstein, Kr. Birkenfeld, Rheinland-Pfalz

Neustädter, Salomon * 1876, Sulzbürg, Kr. Neumarkt, Oberpfalz
Nürnberger, Julius * 1883, Nürnberg, Mittelfranken
Nußbaum, Hermann * 1891, Hammelburg, Kr. Bad Kissingen, Unterfranken

Obermeyer, Martin * 1880, Fürth, Mittelfranken
Ochs, Theodor * 1885, Gemünden (Hunsrück), Rhein-Hunsrück-Kreis, Rheinland-Pfalz
Oettinger, Adolf * 1872, Hürben, Giengen an der Brenz, Kr. Heidenheim, Baden-Württemberg
Ollendorf, Ludwig * 1892, Nürnberg, Mittelfranken
Orthal, Gabriel * 1876, Kempten im Allgäu, Schwaben
Ostwald, Fritz * 1890, Wuppertal-Elberfeld, Nordrhein-Westfalen
Ottenstein, Julius * 1874, Fürth, Mittelfranken

Pappenheimer, Siegfried * 1887, Nürnberg, Mittelfranken
Philipp, Hugo * 1893, Nürnberg, Mittelfranken
Prager, Julius Arnold * 1875, Ottensoos, Kr. Nürnberger Land, Mittelfranken
Prager, Julius Moriz * 1895, Forchheim, Kr. Forchheim, Oberfranken
Prager, Siegfried * 1884, Forchheim, Kr. Forchheim, Oberfranken
Prozell, Reinhold Gustav Albert * 1884, Berlin-Schöneberg, Deutschland

Rauh, Alfred Moritz * 1874, Nürnberg, Mittelfranken
Regensburger, Jakob * 1896, Sulzbürg, Kr. Neumarkt, Oberpfalz
Regensburger, Siegfried * 1882, Nürnberg, Mittelfranken
Regensteiner, Ludwig * 1889, Augsburg, Schwaben
Reichhardt, Julian * 1899, Mainz, Rheinland-Pfalz
Reichhold, Louis * 1884, Sugenheim, Kr. Neustadt an der Aisch-Bad Windsheim, Mittelfranken
Reichmannsdörfer, Julius * 1877, Trabelsdorf, Kr. Bamberg, Oberfranken
Reinauer, Hermann * 1889, Bayreuth, Oberfranken
Reinhold, Alfred * 1884, Mühlhausen, Kr. Erlangen-Höchstadt, Mittelfranken
Reinmann, Samuel * 1876, Fürth, Mittelfranken
Reinmund, Samuel * 1876, Nürnberg, Mittelfranken
Reis, Alfons * 1882, Nürnberg, Mittelfranken
Reis, Felix * 1888, Nürnberg, Mittelfranken
Reis, Julius * 1880, Nürnberg, Mittelfranken
Reis, Ludwig * 1875, Meiningen, Kr, Schmalkalden-Meiningen, Thüringen
Reiter, Adolf * 1875, Stanislau (Ivano-Frankivs'k), Galizien, Ukraine
Reitzenstein, Emil * 1875, Mühlhausen, Kr. Erlangen-Höchstadt, Mittelfranken
Rindsberg, Felix * 1892, Uehlfeld, Kr. Neustadt an der Aisch-Bad Windsheim, Mittelfranken
Rindsberg, Ferdinand * 1891, Uehlfeld, Kr. Neustadt an der Aisch-Bad Windsheim, Mittelfranken
Rindsberg, Josef * 1891, Uehlfeld, Kr. Neustadt an der Aisch-Bad Windsheim, Mittelfranken
Rindsberg, Julius * 1896, Uehlfeld, Kr. Neustadt an der Aisch-Bad Windsheim, Mittelfranken
Rindsberg, Ludwig * 1888, Uehlfeld, Kr. Neustadt an der Aisch-Bad Windsheim, Mittelfranken
Rindsberg, Max * 1897, Uehlfeld, Kr. Neustadt an der Aisch-Bad Windsheim, Mittelfranken
Rindsberg, Siegfried * 1889, Uehlfeld, Kr. Neustadt an der Aisch-Bad Windsheim, Mittelfranken
Rosenau, Leo * 1900, Neustadt an der Aisch, Kr. Neustadt an der Aisch-Bad Windsheim, Mittelfranken
Rosenbacher, Siegfried * 1892, Ebelsbach, Kr. Haßberge, Unterfranken
Rosenbaum, Max *1899, Fürth, Mittelfranken
Rosenbaum, Walther * 1880, Rößel (Reszel), Ermland-Masuren, Polen
Rosenberg, Heinrich * 1873, Fürth, Mittelfranken
Rosenberg, Wilhelm * 1874, Fürth, Mittelfranken
Rosenblatt, Leo * 1892, Burghaslach, Kr. Neustadt an der Aisch-Bad Windsheim, Mittelfranken
Rosenfeld, Albert * 1886, Sinsheim-Hoffenheim, Rhein-Neckar-Kreis, Baden-Württemberg
Rosenfeld, Hermann * 1873, Oberingelheim, Kr. Mainz-Bingen, Rheinland-Pfalz
Rosenfeld, Samuel * 1877, Leutershausen, Kr. Ansbach, Mittelfranken
Rosenfelder, Oskar * 1878, Bamberg, Oberfranken
Rosenmann, Julius * 1894, Ansbach, Mittelfranken
Rosenwald, Ernst * 1899, Bamberg, Oberfranken
Rotenstein, Simon * 1899, Cherson, Ukraine (in **Erlangen** ansässig)
Rothschild, Max * 1879, Burgkunstadt, Kr. Lichtenfels, Oberfranken

Saalfeld, Richard * 1870, Oranienbaum, Kr. Wittenberg, Sachsen-Anhalt
Sahlmann, Hans * 1895, Fürth, Mittelfranken
Sahlmann, Robert * 1874, Fürth, Mittelfranken
Sahm, Salomon * 1889, Braunsbach, Kr. Schwäbisch-Hall, Baden-Württemberg
Salingré, Fritz * 1888, Berlin, Deutschland
Salmonsen, Fritz * 1900, Nürnberg, Mittelfranken
Salomon, Hans * 1893, Dessau, Sachsen-Anhalt
Sämann, Fritz * 1899, Sugenheim, Kr. Neustadt an der Aisch-Bad Windsheim, Mittelfranken
Sämann, Theodor * 1897, Sugenheim, Kr. Neustadt an der Aisch-Bad Windsheim, Mittelfranken
Seckendorf, Ernst Alfred * 1892, Nürnberg, Mittelfranken
Seiferheld, Leopold * 1886, Langenselbold, Main-Kinzig-Kreis, Hessen
Seligenbrunn, Ivan * 1895, Diespeck, Kr. Neustadt an der Aisch-Bad Windsheim, Mittelfranken

Sichel, Abraham * 1879, Tann in der Rhön, Kr. Fulda, Hessen
Silbermann, Arnold * 1881, Nürnberg, Mittelfranken
Silberschmidt, Albert * 1880, Bayreuth, Oberfranken
Silberthau, Karl * 1884, Würzburg, Unterfranken
Singer, Alexander * 1884, Prerau (Přerov), Mähren, Tschechien
Solinger, Siegfried * 1884, Goldbach, Kr. Aschaffenburg, Unterfranken
Sommer, Siegfried * 1893, Obbach, Kr. Schweinfurt, Unterfranken
Sommerich, Arnold * 1900, Ottensoos, Kr. Nürnberger Land, Mittelfranken
Sommerich, Benno * 1884, Ottensoos, Kr. Nürnberger Land, Mittelfranken
Süß, Emil * 1882, Kirrweiler (Pfalz), Kr. Südliche Weinstraße, Rheinland-Pfalz

Schäler, Julius * 1893, Mühlhausen, Kr. Erlangen-Höchstadt, Mittelfranken
Schapiro, Hermann * 1892, Burghaslach, Kr. Neustadt an der Aisch-Bad Windsheim, Mittelfranken
Scheidt, Salomon *1880, Kitzingen, Unterfranken
Scheinin, Emanuel * 1876, Leipzig, Sachsen
Schindler, Richard * 1891, Görlitz, Kr. Görlitz, Sachsen
Schlesinger, Adolf Fritz * 1893, Berlin, Deutschland
Schleßinger, Ludwig * 1885, Menzingen, Kr. Karslruhe, Baden-Württemberg
Schloß, Alberth * 1878, Ermreuth, Kr. Forchheim, Oberfranken
Schloß, Albert * 1898, Georgensgmünd, Kr. Roth, Mittelfranken
Schloß, Bruno * 1891, Untereisenheim, Kr. Würzburg, Unterfranken
Schloß, Heinrich * 1887, Schweinfurt, Unterfranken
Schloß, Josef *1878, Gunzendorf, Kr. Bamberg, Oberfranken
Schloß, Ludwig (Louis) *1880, Gunzendorf, Kr. Bamberg, Oberfranken
Schloß, Moses * 1886, Autenhausen, Kr. Coburg, Oberfranken
Schloß, Sigmund * 1890, Sugenheim, Kr. Neustadt an der Aisch-Bad Windsheim, Mittelfranken
Schloß, Simon *1884, Gunzendorf, Kr. Bamberg, Oberfranken
Schmeidler, Max * 1893, Karlsruhe, Baden-Württemberg
Schmidt, Wilhelm * 1887, Lehesten, Kr. Saalfeld-Rudolstadt, Thüringen
Schnurmann, Simon * 1882, Ludwigshafen am Rhein, Rheinland-Pfalz
Schoenthal, Benno * 1888, Neustadt an der Aisch, Kr. Neustadt an der Aisch-Bad Windsheim, Mittelfranken
Schön, Julius * 1889, Fürth, Mittelfranken
Schön, Simon * 1899, Eckental-Forth, Kr. Erlangen-Höchstadt, Mittelfranken
Schönemann, Benno * 1898, Hainsfarth, Kr. Donau-Ries, Schwaben
Schönfärber, Adolf * 1893, Dornheim, Kr. Kitzingen, Unterfranken
Schönfeld, Ignatz * 1899, Dornheim, Kr. Kitzingen, Unterfranken
Schönfeld, Moritz * 1897, Dornheim, Kr. Kitzingen, Unterfranken
Schopflocher, Ernst Hugo * 1895, Fürth, Mittelfranken
Schwarzenberger, Isaak, * 1877, Eckental-Forth, Kr. Erlangen-Höchstadt, Mittelfranken
Schwarzenberger, Justus * 1890, Fürth, Mittelfranken
Schwarzhaupt, Adolf * 1892, Ermreuth, Kr. Forchheim, Oberfranken
Schwarzhaupt, Karl * 1900, Eckental-Forth, Kr. Erlangen-Höchstadt, Mittelfranken
Schwarzhaupt, Max * 1889, Ermreuth, Kr. Forchheim, Oberfranken
Schwarzhaupt, Wilhelm * 1892, Straubing, Niederbayern
Schwed, Fritz * 1894, Bamberg, Oberfranken
Schweizer, Aron Albert * 1885, Schopfloch, Kr. Ansbach, Mittelfranken

Stein, Julius * 1890, Marköbel, Main-Kinzig-Kreis, Hessen
Stein, Karl * 1891, Bad Windsheim, Kr. Neustadt an der Aisch-Bad Windsheim, Mittelfranken
Stein, Simon * 1877, Ermetzhofen, Kr. Neustadt an der Aisch-Bad Windsheim, Mittelfranken
Steiner, Hans * 1887, München, Bayern
Steiner, Oskar * 1887, Vohenstrauß, Kr. Neustadt an der Waldnaab, Oberpfalz
Steinhardt, Julius * 1895, Fürth, Mittelfranken
Stern, Berthold * 1890, **Erlangen**, Mittelfranken
Stern, Berthold * 1887, Niederhochstadt, Kr. Südliche Weinstraße, Rheinland-Pfalz
Stern, Heinrich * 1879, Hirschaid, Kr. Bamberg, Oberfranken
Stern, Max Lampert * 1885, **Erlangen**, Mittelfranken
Stern, Theodor * 1898, Crailsheim, Kr. Schwäbisch-Hall, Baden-Württemberg
Sternschein, Max * 1879, Ullstadt, Kr. Neustadt an der Aisch-Bad Windsheim, Mittelfranken
Sternschein, Moritz * 1881, Ullstadt, Kr. Neustadt an der Aisch-Bad Windsheim, Mittelfranken
Stiefel, Arthur * 1889, Wüstensachsen, Kr. Fulda, Hessen
Strauß, Ferdinand * 1890, Schnodsenbach, Kr. Neustadt an der Aisch-Bad Windsheim, Mittelfranken
Strauß, Friedrich * 1880, Adelsdorf, Kr. Erlangen-Höchstadt, Mittelfranken
Strauß, Heinrich * 1883, Alzey, Kr. Alzey-Worms, Rheinland-Pfalz
Strauß, Jakob * 1872, Stuttgart-Cannstadt, Baden-Württemberg
Strauß, Joseph * 1885, Niederstetten, Main-Tauber-Kreis, Baden-Württemberg
Strauß, Karl * 1875, Adelsdorf, Kr. Erlangen-Höchstadt, Mittelfranken
Strauß, Ludwig * 1877, Bayreuth, Oberfranken
Strauß, Max * 1890, Baiersdorf, Kr. Erlangen-Höchstadt, Mittelfranken
Strauß, Max * 1883, Forchheim, Kr. Forchheim, Oberfranken
Strauß, Max * 1894, Tauberbischofsheim, Main-Tauber-Kreis, Baden-Württemberg

Strauß, Otto * 1880, Adelsdorf, Kr. Erlangen-Höchstadt, Mittelfranken
Strauß, Paul * 1889, Prichsenstadt, Kr. Kitzingen, Unterfranken
Sturm, Salomon *1880, Burghaslach, Kr. Neustadt an der Aisch-Bad Windsheim, Mittelfranken
Sturm, Siegfried * 1894, Nürnberg, Mittelfranken

Tachauer, Bernhard * 1884, Georgensgmünd, Kr. Roth, Mittelfranken
Tannenbaum, Alex Markus * 1879, Mansbach, Kr. Hersfeld-Rotenburg, Hessen
Thalheimer, Julius * 1889, Scheinfeld, Kr. Neustadt an der Aisch-Bad Windsheim, Mittelfranken
Thormann, Benno * 1880, Altenmuhr, Kr. Weißenburg-Gunzenhausen, Mittelfranken
Tugendreich, Julius * 1874, Berlin, Deutschland

Uhlfelder, Julius * 1881, Dormitz, Kr. Forchheim, Oberfranken
Uhlfelder, Ludwig * 1873, Fürth, Mittelfranken
Uhlfelder, Moritz * 1873, Dormitz, Kr. Forchheim, Oberfranken
Ullmann, Arnold * 1874, Burghaslach, Kr. Neustadt an der Aisch-Bad Windsheim, Mittelfranken
Ullmann, Julius * 1895, Würzburg, Unterfranken
Ullmann, Karl * 1899, Nigel, Transval, Südafrika
Ullmann, Philipp * 1883, Nürnberg, Mittelfranken
Ullmann, Robert * 1899, Feuchtwangen, Kr. Ansbach, Mittelfranken

Vogelbaum, Ludwig * 1887, Scheinfeld, Kr. Neustadt an der Aisch-Bad Windsheim, Mittelfranken
Vollmer, Hermann * 1896, Frankenthal, Rheinland-Pfalz

Wahle, Friedrich * 1878, Mühlhausen, Kr. Erlangen-Höchstadt, Mittelfranken
Wälder, Julius * 1886, Rexingen, Kr. Freudenstadt, Baden-Württemberg
Waldmann, Louis * 1877, Schnodsenbach, Kr. Neustadt an der Aisch-Bad Windsheim, Mittelfranken
Waldmann, Max * 1893, Bad Windsheim, Kr. Neustadt an der Aisch-Bad Windsheim, Mittelfranken
Wannbacher, Ernst * 1879, Nürnberg, Mittelfranken
Wassermann, Gustav * 1890, Adelsdorf, Kr. Erlangen-Höchstadt, Mittelfranken
Wassermann, Hugo * 1896, Ermreuth, Kr. Forchheim, Oberfranken
Wassermann, Jakob * 1880, Ermreuth, Kr. Forchheim, Oberfranken
Wassermann, Karl * 1891, Ermreuth, Kr. Forchheim, Oberfranken
Wassermann, Wilhelm * 1885, Ermreuth, Kr. Forchheim, Oberfranken
Wassermann, Wilhelm * 1873, Nürnberg, Mittelfranken
Wassermann, Wilhelm * 1893, **Erlangen**, Mittelfranken
Weglein, Jakob * 1896, Schweinfurt, Unterfranken
Weglein, Leo * 1895, Geldersheim, Kr. Schweinfurt, Unterfranken
Weil, Emil * 1882, Eichstetten, Kr. Breisgau-Hochschwarzwald, Baden-Württemberg
Weil, Rudolf * 1873, Leutershausen, Kr. Ansbaach, Mittelfranken
Weil, Salomon * 1893, Nürnberg, Mittelfranken
Weimersheimer, Wilhelm * 1886, Ichenhausen, Kr. Günzburg, Schwaben
Weinschenk, Heinrich * 1875, Sulzbach, Kr. Amberg-Sulzbach, Oberpfalz
Weinschenk, Sigmund * 1873, Windsbach, Kr. Ansbach, Mittelfranken
Weiß, Salomon * 1879, Erbendorf, Kr. Tirschenreuth, Oberpfalz
Wener, Alfred * 1891, Bamberg, Oberfranken
Wenk, Emil * 1879, Otterstadt, Rhein-Pfalz-Kreis, Rheinland-Pfalz
Wetzlar, Theodor * 1897, Fürth, Mittelfranken
Wetzler, Jakob * 1883, Klein-Heubach, Kr. Miltenberg, Unterfranken
Wollenreich, Karl * 1890, Kaubenheim, Kr. Neustadt an der Aisch-Bad Windsheim, Mittelfranken
Wollenreich, Salomon * 1896, Kaubenheim, Kr. Neustadt an der Aisch-Bad Windsheim, Mittelfranken
Wollenreich, Siegfried * 1897, Bad Windsheim, Kr. Neustadt an der Aisch-Bad Windsheim, Mittelfranken
Wormser, Isaak *1878, Zeitlofs, Kr. Bad Kissingen, Unterfranken
Wortsmann, Stefan Friedrich * 1891, Nürnberg, Mittelfranken
Wurzinger, Sigmund * 1877, Rothenburg ob der Tauber, Kr. Ansbach, Mittelfranken

Ziegler, Max * 1898, Mitterteich, Kr. Tirschenreuth, Oberpfalz
Zimmer, Anton * 1883, Fürth, Mittelfranken

Isner, Maro (Moses)

zurück

* 29. September 1881, Burghaslach, Kr. Neustadt/Aisch-Bad Windsheim, Mittelfranken

Gefreiter im Landsturm

Familie

Emanuel Levi Isner .

Seine Matrikelstelle in Hüttenbach datiert zum 8. Mai 1815, Handel mit Spezerei und Schnittwaren im offenen Laden.

oo mit...

Golda Rein .

... ihre Kinder

1) **Isidor (Isaak) Isner** ,

* 16. August 1816, Hüttenbach, Kr. Nürnberger Land, Mittelfranken, ✡ 14. April 1892, Burghaslach, Kr. Neustadt/Aisch-Bad Windsheim, Mittelfranken.

oo 24. Juli 1850, Burghaslach, mit...

Sophie Biermann ,

* 31. März 1822, Burghaslach, ✡ 10. März 1908, Burghaslach.

Tochter von Salomon Lippmann Biermann, * 1777, Burghaslach, Handel mit Schnittwaren und Wein. Sein Schutzbrief für Burghaslach datiert 12. September 1803. Er tritt die Matrikelstelle an seinen Schwiegersohn Isidor Isner ab. Auch dieser handelt mit Schnittwaren und Weinen.

... ihre Kinder

A) **Benedikt (Benno) Isner** ,

* 22. Februar 1852, Burghaslach, ✡ 3. April 1937, Burghaslach.

oo 26. August 1879, Nürnberg, Mittelfranken, mit...

Marie Bauer ,

* 17. März 1859, Ermreuth, Kr. Forchheim, Oberfranken, ✡ 6. Dezember 1881, Burghaslach.

Tochter des Hirsch Bauer, * 20. Mai 1825, Ermreuth, Hopfenhändler in Nürnberg, und der Hanna Bamberger, * 8. März 1826, Ermreuth.

... ihre Kinder

1. **Emil Isner** ,

* 30. Juli 1880, Burghaslach, ✡ 25. Februar 1959, Chicago, Cook, Illinois.

Das Ehepaar emigriert Liverpool-New York 23.09.1940-03.10.1940.

Das Foto stammt von seiner „Petition of Naturalization".

Militärdienst-Kalender siehe unten !

oo 3. Juli 1910, Nürnberg, Mittelfranken, mit...

Hedwig Bayreuther ,

* 24. Dezember 1882, Forchheim, Kr. Forchheim, Oberfranken, ✡ 14. Februar 1978, Chicago, Cook, Illinois.

Tochter des Viehhändlers Max Bayreuther, * 14. März 1842, Kunreuth, Kr. Forchheim, Oberfranken, ✡ 30. Dezember 1932, Forchheim, Kr. Forchheim, Oberfranken, und der Helene Hirschkind, * 28. Februar 1850, Baiersdorf, Kr. Erlangen-Höchstadt, Mittelfranken, ✡ 8. September 1894, Forchheim. Das Wohnhaus war Forchheim, Vogelstr. 1, d.h. die Straße die vor dem Ausbau der Klosterstraße den Zugang in die Fränkische Schweiz bildete.

2. **Maro (Moses) Isner** ,

* 29. September 1881, Burghaslach, ✡ 16. März 1944, Covedale, Hamilton Co., Ohio.

Emigration des Ehepaares Rotterdam-New York 24.11.1939-05.12.1939.

Militärdienst-Kalender siehe unten!

oo mit...

Bella Rosenbacher ,

* 19. Dezember 1885, Ebelsbach, Kr. Haßberge, Unterfranken, ✡ 6. Januar 1947, Covedale, Hamilton Co., Ohio.

Tochter des Samuel Rosenbacher, Handelsmann und Oekonom, * 28. Juni 1846, Ebelsbach, Kr. Haßberge, Unterfranken, ✡ 10.Mai 1917, oo 19. Februar 1877, **Erlangen**, mit Julie Reif, * 29. Juni 1857, Forth/Eckental, Kr. Erlangen-Höchstadt, Mittelfranken.

... ihre Kinder

a) **Justin Isner** ,

* 14. November 1910, Burghaslach, ✡ 3. März 1976, Canton, Stark Co., Ohio.

oo mit...

Lilli Neuman ,

* 13. Juni 1916, ✡ 30. Dezember 2018, Potomac, Maryland.

... ihre Kinder

(1) **Jeffrey Michael Isner** ,

* 11. Dezember 1947, Uhrichsville, Tuscarawas Co., Ohio,
✡ 31. Oktober 2001, Weston, Middlesex Co., Massachusetts.

Dr. med.; Arzt; Physician.

oo mit...

Linda Hajjar .

... ihre Kinder

(a) **Joshua Isner** .

(b) **Jessica Isner** .

(c) **Matthew Isner** .

(2) **Betsy Sue Isner** ,

* 1951.

oo 2. Januar 1977, Stark Co., Ohio, mit...

Richard G. Robinson ,

* 1950.

Dr. med.; Arzt; Physician.

... ihre Kinder

(a) **Justin Robinson** .

(b) **Laura Robinson** .

(c) **Michael Robinson** .

Dr. med., Arzt, Physician.

b) **Hannah Isner** ,

* 22. April 1922.

oo mit...

Martin Engel ,

* 17. August 1920, Bad Kissingen, Kr. Bad Kissingen, Unterfranken,
✡ 17. April 2013, Chevy Chase, MD.

Friseur; Barber. Emigration Hamburg-New York Ankunft 6. Januar 1935.

... ihre Kinder

(1) **Mark Engel** .

oo mit...

Doris n.n. .

... ihre Kinder

3. **Thekla Isner** ,

* 1. Oktober 1883, Burghaslach, ✡ 25. Januar 1974, Argentinien.

oo mit...

Julius Löwenthal ,

* 31. Oktober 1879, Altenkunstadt, Kr. Lichtenfels, Oberfranken.

Sohn des Max Löwenthal und der Sofia Mey .

Militärdienst-Kalender siehe unten !

... ihre Kinder

a) **Max Löwenthal** .

oo 31. Juli 1934, Nürnberg, Mittelfranken, mit...

Elisabeth Rosenbaum .

b) **Sylvia Loewenthal** .

c) **Herbert Loewenthal** .

oo mit...

Else Oppenheim .

d) **Margaret Loewenthal** ,

* 13. September 1914.

B) **Clotilde Isner** ,

* 4. März 1854, Burghaslach.

2) **Joseph Isner** ,

* 9. April 1823, Hüttenbach, ✡ 14. Mai 1875, Hüttenbach.

oo mit...

Emma Aischberg ,

* 2. November 1833, Uehlfeld, Kr. Neustadt an der Aisch-Bad Windsheim, Mittelfranken, ✡ 5. Juni 1885, Hüttenbach.

Tochter des Hirsch Naftali Aischberg, * 1804, Uehlfeld, ✡ 9. November 1845, Uehlfeld, oo 31. August 1830, Babette (Bonla) Gutmann, * 1804, Baiersdorf, Kr. Erlangen-Höchstadt, Mittelfranken, ✡ 18. Januar 1840, Uehlfeld.

Siehe auch „Juden in Erlangen", Band I, Teilband A – D, Genealogie zu Lehmann Aischberg!

... ihre Kinder

A) **Eduard Isner** ,

* 22. Mai 1860, Hüttenbach, ✡ 7. Juli 1942, Nürnberg.

oo mit...

Bella Rosenfelder ,

* 1864, Hüttenbach. ✡ April 1924, Hüttenbach.

Bella Isner geb. Rosenfelder und Eduard Isner

Haus des Eduard Isner in Hüttenbach

... ihre Kinder

1. **Joseph Friedrich Isner** ,

   * 23. Oktober 1888, Hüttenbach, ✡ 8. April 1949, Nürnberg.

   Militärdienst-Kalender siehe unten !

   oo mit...

   Marie Therese Dratschmid ,

   * 1889, Amberg, Oberpfalz.

2. **Justin Isner** ,

   * 2. November 1889, Hüttenbach, ✡ 6. November 1942, deportiert von Drancy nach Auschwitz und ermordet.

   Militärdienst-Kalender siehe unten !

   oo 17. Juni 1926, Nürnberg, mit...

   Babette Friederike Lutz ,

* 5. November 1895, Nürnberg, ✡ 11. August 1949, Manhattan, New York, NY.

Emigration der Mutter mit beiden Töchtern Göteburg-New York 23.05.1947-02.06.1947.

... ihre Kinder

a) **Bella Isner** ,

* 30. April 1928, Nürnberg, ✡ 29. August 2012, Stamford, Fairfield, Connecticut.

Bella Isner erzählt:[1]

Meine Eltern, meine Schwester und ich lebten in Nürnberg in recht angenehmen Verhältnissen. Mein Vater hätte niemals daran gedacht, dass ihn das Land, für das er im Ersten Weltkrieg gekämpft hatte, einmal enteignen würde. Nachdem er aber im Mai 1939 plötzlich verhaftet worden war, mußte er feststellen, daß wir nicht länger in Deutschland bleiben konnten. Auf seinem Heimweg vom Gefängnis ging er in eine Schiffsagentur und kaufte dort vier Tickets nach Havanna, Kuba, für die SS St. Louis. Wir hatten zwei Wochen für die Reisevorbereitungen und durften - natürlich - unsere Habe nicht mitnehmen. Also verließen wir unser Haus mit nur zwei Koffern und fuhren nach Hamburg, um dort das Schiff zu erreichen.

Am 13. Mai 1939 begann unsere Reise, von der wir dachten, dass sie in die Freiheit führen würde. Nach fünf Wochen an Bord und zahllosen Enttäuschungen landeten wir schließlich in Frankreich, wo wir die nächsten acht Jahre verbrachten. Kurz nach unserer Ankunft brach der Krieg aus und der Teil Frankreichs, in dem wir waren, wurde von den Deutschen besetzt. Wir lebten nun in ständiger Angst und meist ohne Einkommen. Am Ende wurden wir in ein Konzentrationslager geschickt. Mein Vater wurde in Auschwitz ermordet. Meine Mutter, meine Schwester und ich wurden zwar freigelassen, doch nur um nochmals verhaftet zu werden. Dieses Mal brachte man uns nach Drancy. Wir hatten Glück und überlebten. Im Juli 1947 konnten wir endlich in die Vereinigten Staaten auswandern.

Justin Isner mit seinen beiden Töchtern

oo 1950, Manhattan, New York City, NY, mit...

Ludwig David Schwab ,

* 28. Mai 1929, Rimpar, Kr. Würzburg, Unterfranken, ✡ Juli 1972, New York, NY.

Sohn von Bernhard Schwab, * 11. Juli 1884, Rimpar, Kr. Würzburg, Unterfranken, ✡ 26. Oktober 1942, Manhattan, New York, NY, und der Gisela Schoberger, * 10. Juli 1900, Gräfenberg, Kr. Forchheim, Oberfranken.

Emigration mit den Eltern Hamburg-New York 30.11.1938-09.12.1938.

oo 1977 mit...

Erich Uhlfelder ,

* 12. April 1920, Heidingsfeld/Würzburg, Unterfranken, ✡ 10. August 2004, Bronx, Bronx, New York.

Sohn von Maier Uhlfelder, * 16. Dezember 1887, Heidingsfeld/Würzburg, Unterfranken, ✡ Mai 1979, New York, NY, oo 1913, mit Frieda Fuldheim, * 1. Juni 1889, Grenzhausen, Westerwaldkreis, Rheinland-Pfalz, ✡ 1954, New York, NY.

Erich Uhlfelder ist Metzger, Klingenstr. 13. Allgemeine und jüdische Volksschule in Heidingsfeld, dann 4 Jahre Oberrealschule und 2 Jahre Berufsschule in

1 http://www.rijo.homepage.t-online.de/pdf/DE_NU_JU_isner.pdf

Würzburg. Ab 1934 Lehrling bzw. Angestellter im elterlichen Betrieb. Aktiver Fußballsportler; 1927-32 beim Sportverein Heidingsfeld, 1932-34 beim SV 04 Würzburg, dann im jüd. Turn- und Sportverein Würzburg, später in einer Emigrantenmannschaft in New York. Emigrierte Hamburg-New York 14.09.1938-24.09.1938

b) **Ruth Erika Isner** ,

* 26. Oktober 1929, Nürnberg.

oo 9. Juni 1951, Manhattan, New York, NY, mit...

Erwin Gustav Kissinger ,

* 24. April 1930, Ingolstadt, Oberbayern.

Sohn des Kaufmanns Karl Kissinger, * 5. August 1898, Ermershausen, Kr. Haßberge, Unterfranken, ✡ 26. Januar 1988, Dade, Florida, und der Paula Friedmann, * 23. November 1900, Ingolstadt, ✡ 29. Dezember 1985, Dade, Florida. Flucht mit der Familie nach Palästina. Erwin Kissinger immigrert Lydda (Palästina)-New York Ankunft 3. Februar 1948.

... ihre Kinder

(1) **Jacqueline Elizabeth Kissinger** ,

* 8. Februar 1957.

oo Juli 1979, Teaneck, Bergen Co., New Jersey, mit...

Douglas S. Rothman ,

* 24. Juli 1957.

... ihre Kinder

(a) **Jason E. Rothman** ,

* 1981.

(b) **Paul A. Rothman** ,

* 1985.

(c) **Madalyn J. Rothman** ,

* 1988.

(2) **Ronald Jay Kissinger** .

oo 1. Mai 2009, West Orange Township, Essex, New Jersey, mit...

Lynn Elizabeth Stansfield ,

* 25. August 1959.

3. **Eugen(e) Isner (Eisner)** ,

* 16. August 1891, Hüttenbach, ✡ 1. Januar 1965, New York, NY.

Emigration 1914.

oo mit...

Pauline Brown (Braun) , * 1898, Paris, France.

Tochter von Frank Braun, * 1866, Rumänien, und der Dora n.n.. Immigration der Familie 1906.

... ihre Kinder

a) **Robert Eisner** ,

* 17. Januar 1922, Manhattan, New York City, NY, ✡ 25. November 1998, Evanston, Cook, Illinois.

oo 30. Juni 1946, New Rochelle, New York, mit...

Edith A. Chelimer ,

* 26. Januar 1925, Manhattan, New York City, NY.

b) **Belle Sandra Eisner** ,

* 30. September 1927.

oo 8. März 1947, Brooklyn, Kings, New York, mit...

Murray P. Wolder ,

* 6. September 1918, New York City, NY, ✡ 8. November 2001, Hollywood, Broward, Florida.

4. **Emma Isner** ,

* 9. Mai 1893, Hüttenbach, ✡ Januar 1987, New York, NY

Emma Isner

Emigration Hamburg-New York 06.10.1938-15.10.1930 zu ihrem Bruder Eugen Eisner in New York.

Unverheiratet.

5. **Julius Isner** ,

* 11. Februar 1895, Hüttenbach, ✡ Mai 1978, New York City, NY.

Emigration Hamburg-New York 14.12.1937-22.12.1937.

Militärdienst-Kalender siehe unten !

oo 17. Mai 1942, New York City, NY, mit...

Clara Wolf ,

* 12. Juni 1914, Darmstadt, Hessen, ✡ 22. Mai 2008, Baltimore, Baltimore City, Maryland

Emigration Liverpool-New York Ankunft 9. Dezember 1935.

... ihre Kinder

a) **Lynn Isner** ,

* 10. März 1945.

oo mit...

Harold Israel Glazer ,

* 28. November 1937.

... ihre Kinder

(1) **Janice Glazer** .

oo mit...

Eli Friedman ,

* 28. März 1973.

(2) **Edward Glazer** .

oo mit...

Miriam n.n. .

(3) **Lisa Glazer** .

oo mit...

Yosef Isenberg .

(4) **Julie Glazer** .

oo mit...

Raphael Rosenblum .

(5) **Elisheva Glazer** .

6. **Clotilda Isner** ,

* 8. April 1897, Hüttenbach, ✡ August 1973, New York City, NY.

oo mit...

Siegfried Mendle ,

* 26. Mai 1889, Fischach, Kr. Augsburg, Schwaben, ✡ Israel.

Militärdienst-Kalender siehe unten !

Sohn des Viehhändlers Josef Mendle, * 7. August 1841, Fischach, ✡ 15. September 1910, Fischach, und der Sarah Kaufmann, * um 1843, Fechenbach (Collenberg), Kr. Miltenberg, Unterfranken, ✡ 6. Mai 1900, Fischach .

... ihre Kinder

a) **Suse Mendle** ,

* 14. Juni 1927, Fischach, Kr. Augsburg, Schwaben, ✡ 29. Oktober 2015, Port Washington, Nassau Co., NY.

Immigration Haifa-New York 30.03.1947-16.04.1947.

oo 8. Juli 1950, Manhattan, New York City, New York, mit...

James Vigilis ,

* 6. Dezember 1919, New York, NY, ✡ 22. September 2009, Port Washington, Nassau, NY.

7. **Siegfried (Shlomo) Isner** ,

* 12. Juli 1899, Hüttenbach, ✡ 10. September 1995, Jerusalem, Israel.

Militärdienst-Kalender siehe unten !

Kaufmann in Hüttenbach, Orts-Str. 27.

oo April 1934 mit...

Elfriede Ruth Mentzen ,

* 23. Januar 1907, Mülheim (Ruhr), Nordrhein-Westfalen, ✡ Juli 1998, Jerusalem, Israel.

Tochter des Hugo Robert Johan Mentzen, * 16. März 1864, ✡ 7. November 1906, und der Maria Franziska Karoline Herzler .

... ihre Kinder

a) **Vearda (Vered) Isner** ,

* 8. Juni 1936, Jerusalem, Israel, ✡ Februar 2015.

b) **Michael Eduard Isner** .

B) **Klara Isner** ,

* 10. Dezember 1861, Hüttenbach, ✡ 23. Dezember 1942, ermordet in Theresienstadt.

oo 19. Juni 1883, Nürnberg, Mittelfranken, mit...

Hermann Selig .

C) **Clothilde Isner** ,

* 19. September 1864, Hüttenbach.

D) **Sali Bella Isner** ,

* 12. August 1867, Hüttenbach, ✡ Januar 1902, Hüttenbach.

oo 20. Januar 1889, Hüttenbach, mit...

Leopold Hutzler ,

* 28. September 1864, Hüttenbach, ✡ 6. Februar 1935, Hüttenbach.

Der Viehhändler Leopold Hutzler ist in 2. Ehe verheiratet mit Ida Flamm, * 12. August 1877, Nenzenheim, Kr. Kitzingen, Unterfranken, ✡ 22. März 1942, deportiert nach Izbica und ermordet. Aus dieser 2. Ehe entstammt der Sohn Ludwig Hutzler, * 5. März 1905, Hüttenbach, ✡ 6. August 1988, Newark City, Essex, New Jersey. Ludwig Hutzler war verheiratet mit Fanny n.n., * 9. September 1900, Gorlice, Kleinplolen, Polen, ✡ 29. Dezember 1996, West Orange Township, Essex, New Jersey. Ludwig Hutzler emigriert zusammen mit seiner Ehefrau Lissabon-New York 31.01.1941-10.02.1941. Letzter Wohnort des Ehepaares vor ihrer Flucht über Lissabon war Mailand, Italien. Ihr Visum für die USA wurde in Neapel ausgestellt.

... ihre Kinder

1. **Ernst Hutzler** ,

   * 14. Juni 1893, Hüttenbach, ✡ Juli 1987, USA.

   Emigration der Familie Hamburg-New York 16.01.1939-26.01.1939.

   Militärdienst-Kalender siehe unten !

   oo mit...

   Lola (Elli Flora) Brauer ,

   * 21. Juli 1895, Berlin, Deutschland, ✡ März 1992, Miami, Miami-Dade, Florida .

   Tochter des Kaufmanns Max Brauer, * 2. März 1863, Berlin, ✡ 29. Mai 1938, Berlin (Suizid), oo 7. Mai 1890, Berlin, mit Lydia Krell, * 17. Mai 1867, Berlinchen (Barlinek), Kr. Soldin, Polen, ✡ 18. April 1941, Berlin .

   ... ihre Kinder

   a) **Manfred Heinz Hutzler** ,

      * 1924, Weiden, Oberpfalz.

2. **Emma Hutzler** ,

   * 27. Mai 1895, Hüttenbach, ✡ 24. März 1942, deportiert nach Izbica, Ghetto und ermordet.

3. **Heinrich Hutzler** ,

   * 8. Mai 1897, Hüttenbach, ✡ 3. Juli 1987, Pallisades, NY.

   Militärdienst-Kalender siehe unten !

Emigration Rotterdam-New York 06.08.1937-14.08.1937.

4. **Bella Hutzler** ,

   ✡ ca. 1919, USA.

   oo 26. September 1916, Bronx, New York City, NY, mit...

   Siegfried Löbenthal (Lobenthal) ,

   * 7. März 1890, Forth/Eckental, Kr. Erlangen-Höchstadt, Mittelfranken, ✡ 29. November 1940.

   Emigration New York Ankunft 10. Oktober 1911 .

   ... ihre Kinder

   a) **Martin C. Lobenthal** ,

      * 18. Februar 1919, Bronx, NY, ✡ 23. August 1994, New York, NY.

E) **Benedikt (Benno) Isner** ,

* 17. Mai 1869, Hüttenbach, ✡ 7. Februar 1943, ermordet in Theresienstadt.

oo 1896 mit...

Sallie Estreicher ,

* 9. November 1874, New York, NY, ✡ 7. Februar 1953, New York, NY.

Überlebende von Bergen-Belsen. Tochter von Wolf Estricher (Estreicher), * ca. 1831, Bayern, ✡ 1889, New York City, NY, und der Matilda Kahn .

... ihre Kinder

1. **Joseph Isner** ,

   * 11. Juli 1897, Amberg, ✡ Juli 1976, Cali, Kolumbien.

   Die Familie emigriert Le Havre-New York Ankunft 20. Oktober 1938.

   Militärdienst-Kalender siehe unten !

   oo 17. Juni 1926, Nürnberg, mit...

   Irma Merzbacher ,

   * 1. Mai 1901, Nürnberg.

   ... ihre Kinder

   a) **Helga Isner** ,

      * 27. Juli 1928, Nürnberg.

      oo 2. August 1951, Manhattan, New York City, NY, mit...

      Gerd Sam Bodeen ;

      * 10. Januar 1925, Karlsruhe, Baden-Württemberg, ✡ 1. Janauar 1977, Hackensack, Bergen, New Jersey .

      Sohn des Herbert Bodenheimer (Bodeen), * 24. Dezember 1897, Rülzheim, Kr. Germersheim, Rheinland-Pfalz, ✡ 18. August 1944, Manhattan, New York City, NY, oo 24. Dezember 1922, Rülzheim, mit Beata Landauer, * 23. Februar 1900, Rülzheim, ✡ März 1974, New York City. Emigration der Familie Le Havre-New York Ankunft 28. August 1938 .

   b) **Ellinor R. Isner** ,

      * 11. Februar 1930, Nürnberg.

      oo 11. Dezember 1950, Manhattan, New York City, NY, mit...

Ernst (Ernest) Wolfgang Stein ,

* 21. Dezember 1925, Eschwege, Werra-Meißner-Kreis, Hessen,
✡ 16. November 2007, Fort Lee, Bergen Co., New Jersey .

Emigration allein Glasgow-New York 15.06.1940-24.06.1940 .

Sohn von Max Stein (alias Stern), * 1. August 1882, Reichensachsen, Werra-Meißner-Kreis, Hessen, oo 1. Dezember 1920, Schweinfurt, Unterfranken, mit Martha Lustig, * 10. Juli 1896, Unsleben, Kreis Rhön-Grabfeld, Unterfranken. Emigration Liverpool-New York Ankunft 19. Februar 1940 .

F) **Julius Isner** ,

* 3. Juni 1871, Hüttenbach, ✡ 18. Dezember 1926, Nürnberg.

Militärdienst-Kalender siehe unten !

oo 20. August 1901, Nürnberg, mit...

Nanette Strauß ,

* 17. September 1879, Nürnberg, ✡ 29. November 1941, deportiert nach Riga - Jungfernhof, Außenlager Ghetto Riga und dort ermordet.

... ihre Kinder

1. **Josef Max Isner** ,

   * 11. September 1904, Nürnberg, ✡ 29. November 1941, deportiert nach Riga - Jungfernhof und dort ermordet .

   oo mit...

   Maxi Angelstein ,

   * Jena, Thüringen

2. **Emma Isner** ,

   * 27. August 1905, Nürnberg, ✡ 29. November 1941 deportiert nach Riga – Jungfernhof und dort ermordet.

   oo mit...

   Leopold Reichhardt ,

   * 27. Januar 1884, Wolfhagen, Kr. Kassel, Hessen, ✡ 29. November 1941 deportiert nach Riga – Jungfernhof und dort ermordet.

3. **Hans Isner** ,

   * 9. April 1907, Nürnberg, ✡ 17. September 1989, Berlin .

   Emigration des Ehepaares 1939 nach England.

   oo 5. Juni 1930, Nürnberg, mit...

   Kriemhilde Käthe Hedwig Angelstein ,

   * 9. März 1902, Jena, Thüringen, ✡ 30. November 1978, Berlin .

4. **Lina Isner** ,

   * 5. Oktober 1908, Nürnberg, ✡ 14. Februar 1983, Elstree, Hertfordshire, England .

   Emigration nach England .

5. **Mimi Isner** ,

   * 18. März 1910, Nürnberg, ✡ 1. März 1999, Harrow, Greater London, England .

oo 1945, Paddington, Greater London, England, mit...

Friedrich Dornhard ,

* 3. April 1910, ✡ 20. Juli 2005, Wembley, Middlesex, England .

6. **Arno Isner** ,

* 21. April 1912, Nürnberg, ✡ 14. Januar 1978, Berlin .

Am 2. November 1935 im KZ Dachau inhaftiert und am 22. September 1938 ins KZ Buchenwald verbracht. Im Oktober 1939 in England als Flüchtling registriert.

oo 1942, Paddington, Greater London, England, mit...

Hildegard Cohn .

...ihre Kinder

1. **Eva Isner** ,

   * 28. Dezember 1945, London, Greater London, England, ✡ 18. April 2014 .

   oo mit...

   n.n. Weber

   oo mit...

   Siegfried Klein ,

   * 11. Oktober 1939, ✡ 20. Oktober 2016 .

2. **Edith Isner** ,

   * 1947, Paddington, Greater London, England .

   oo mit...

   Jürgen Meinhardt .

7. **Irma Isner** ,

* 14. November 1917, Nürnberg, ✡ 3. September 1990, Berlin .

oo 6. Mai 1944, England, mit...

Rudolf Karl Schmergal ,

* 27. Mai 1915, Berlin, ✡ 30. Mai 1993, Berlin .

...ihre Kinder

1. **Rita Schmergal** ,

   * ca. 1948

   oo mit...

   n.n. Bock .

G) **Ludwig Isner** ,

* 23. Juni 1873, Hüttenbach, ✡ 6. Mai 1920, Nürnberg.

Rechtsanwalt; Lawyer. *Militärdienst-Kalender* *siehe unten* *!*

oo mit...

Bella Ullmann ,

* 8. März 1882, Nürnberg, ✡ 14. August 1962, London, Greater London, United Kingdom.

... ihre Kinder

1. **Heinz Joseph Isner** ,

   * 20. Dezember 1904, Nürnberg, ✡ 3. Juli 1977, London, United Kingdom.

   oo mit...

   Lily St Clare Knight ,

   * 9. März 1899, Headington, Oxfordshire, England, ✡ September 1975, Chelsea, Greater London, England.

H) **Louise (Lisa) Isner** ,

* 11. Februar 1875, Hüttenbach, ✡ 11. Dezember 1944, Tel Aviv, Israel.

oo mit...

Salomon Herrmann ,

* 11. Juli 1864, Wannbach (Pretzfeld), Kr. Forchheim, Oberfranken, ✡ 20. April 1934, Nürnberg, Mittelfranken.

... ihre Kinder

1. **Emma Herrmann** ,

   * 7. Mai 1897, Nürnberg, ✡ Jerusalem, Israel.

   oo mit...

   n.n. Mayer .

   ... ihre Kinder

   a) **Shimon (Franz) Mayer** ,

      * 1. Dezember 1928, Köln am Rhein, Nordrhein-Westfalen, ✡ 2007, Eilat, Israel.

   b) **n.n. Mayer** .

      oo mit...

      Dan (Otto Emil) Ettlinger ,

      * 18. Januar 1922, Frankfurt am Main, Hessen, ✡ 1. September 2018, Rehovot, Israel.

2. **Heinz Herrmann** ,

   * 1. September 1899, Nürnberg, ✡ 6. September 1981, Johannesburg, South Africa.

   oo mit...

   Margot Emma Wassermann ,

   * 4. August 1906, Bamberg, Oberfranken, ✡ 29. August 1999, Johannesburg, Gauteng, South Africa.

   ... ihre Kinder

   a) **Anselm Herrmann** ,

      * 23. März 1938, Johannesburg, Gauteng, South Africa, ✡ 21. März 2015, Atlanta, Georgia, USA.

   b) **n.n. Herrmann** .

3. **Klothilde (Tilde) Regina Herrmann** ,

   * 23. März 1901, Nürnberg, ✡ 28. August 1988, Toronto, Canada.

oo mit...

Leopold Drey ,

* 6. August 1889, ✡ 19. Juli 1962, Toronto, Canada.

Dr. med.; Arzt; Physician.

... ihre Kinder

a) **Eva Zipora Drey** ,

* 16. April 1925, Köln am Rhein, Nordrhein-Westfalen.

oo 1947, Uxbridge, Middlesex, UK, mit...

John F. B. Tew ,

* 11. Mai 1922. .

b) **Franz S. Drey** ,

* 29. Mai 1928, ✡ 25. März 1996, Toronto, Canada.

4. **Sali Bella Herrmann** ,

* 25. Juni 1902.

oo mit...

Lothar Leopold Einstein ,

* 14. Juni 1897, Ulm, Baden-Württemberg, ✡ 3. Januar 1971.

... ihre Kinder

a) **Tamar Hildegard Marianne Einstein** ,

* 29. Mai 1931, Köln, Nordrhein-Westfalen, ✡ 9. Mai 2018, Meir Medical Center, Kfar Saba, Israel.

5. **Berta Herrmann** ,

* 3. August 1903, Nürnberg.

oo mit...

Siegfried Ber .

6. **Yossef (Sepp) Herrmann** ,

* 24. Oktober 1909, Nürnberg, Mittelfranken, ✡ 23. Oktober 1972, Tel Aviv, Israel.

oo 10. Juni 1941, Tel-Aviv, Israel, mit...

Sarah (Selma) Halevi ,

* 16. August 1913, Leipzig, Sachsen, ✡ 11. Februar 1989, Tel Aviv, Israel.

7. **Berndt Herrmann** ,

* 19. April 1914, Nürnberg, ✡ Israel.

3) **Minna Isner** ,

* 1825, Hüttenbach, ✡ 17. Dezember 1899, Hüttenbach.

oo mit...

Abraham Bär Ermreuther ,

* 1811, Ermreuth, Kr. Forchheim, Oberfranken, ✡ 12. November 1886, Hüttenbach, Kr. Nürnberger Land, Mittelfranken.

Sohn des Philipp Meiers Ermreuther, * 1763, Ermreuth, under Kehla n.n. .

... ihre Kinder

A) **Lina Ermreuther** .

oo mit...

Nathan Strauss .

4) **Hermann (Hirsch) Isner** ,

* 22. Oktober 1826, Hüttenbach, ✡ 28. Mai 1885, Bayreuth, Oberfranken.

oo 1856 mit...

Emma Ella Lehmann ,

* 1827, Uehlfeld, Kr. Neustadt an der Aisch-Bad Windsheim, Mittelfranken, ✡ 19. Januar 1862, Bayreuth.

Tochter des Alexander Loeb Lehmann, * 6. April 1799, Uehlfeld, ✡ 1. Februar 1862, Uehlfeld, und der Louise Ehrlich, * 30. November 1796, Baiersdorf, ✡ 27. November 1896, Fürth.

... ihre Kinder

A) **Clothilde Golda Isner** ,

* 16. Oktober 1857, Bayreuth, Oberfranken, ✡ Februar 1942, ermordet in Riga-Jungfernhof.

oo mit...

Leopold Wannbacher ,

* 1843, Hagenbach, Kr. Forchheim; Oberfranken, ✡ 1915, Willesden, Middlesex, England.

Hopfenhändler. Die Familie lebt am 2. April 1911 in 31. Cranhurst Road, Cricklewood, Middlesex, England.

... ihre Kinder

1. **Theodor Wannbacher** ,

   * 31. Dezember 1877, Nürnberg, ✡ 29. November 1941, deportiert nach Riga - Jungfernhof, Außenlager Ghetto Riga und dort ermordet.

   oo mit...

   Sophie Weiss ,

   * 20. Dezember 1884, Tirschenreuth, Kr. Tirschenreuth, Oberpfalz, ✡ 26. März 1942, ermordet in Riga-Jungfernhof.

   ... ihre Kinder

   a) **Elisabeth Charlotte Wannbacher** ,

      * 14. März 1921, Bayreuth, Oberrfranken, ✡ 1. März 1943, ermordet in Auschwitz.

2. **Ernst Wannbacher** ,

   * 9. Februar 1879, Nürnberg, ✡ 26. März 1942, ermordet in Riga, Ghetto.

   Militärdienst-Kalender siehe unten !

   oo nach 1918 mit...

   Sofie Schmidt ,

   * 11. Juni 1888, Giebelstadt, Kr. Würzburg, Unterfranken, ✡ 26. März 1942, ermordet in Riga-Jungfernhof.

   Tochter des David Schmidt und der Bella Stern.

   ... ihre Kinder

   a) **Hans Wannbacher** ,

✡ 5. September 2007, Givataim, Israel.

b) **Gerhard Wannbacher** ,

* 9. Dezember 1926, Bayreuth, Oberfranken, ✡ 26. März 1942, ermordet in Riga, Ghetto.

B) **Sophie Sara Isner** ,

* 15. Dezember 1858, Bayreuth, Oberfranken, ✡ 4. Juni 1928, Murnau, Kr. Garmisch-Partenkirchen, Oberbayern.

oo 1878 mit...

Adolf (Abraham) Hamburger ,

* 23. Juni 1843, Burghaslach, Kr. Neustadt an der Aisch-Bad Windsheim, Mittelfranken, ✡ 25. Mai 1897, München, Bayern.

... ihre Kinder

1. **Pauline Mathilde Hamburger** ,

* 3. Juni 1879, Moskau, Russia, ✡ 9. Oktober 1939, München, Bayern.

oo 1901 mit...

Florian Nikolaus Hahn ,

* 27. Dezember 1871, Goldmühl (Bad Berneck), Kr. Bayreuth, Oberfranken, ~ prot., ✡ 6. März 1930, Nürnberg.

Dr. med., Chirurg. Sohn des Johann Hahn, Hauptlehrer in Nürnberg, und der Kunigunda Stamm .

2. **Alexander Simon Hamburger** ,

   * 11. Dezember 1880, Moskau, Russia, ✡ 15. September 1914, Verdun, Lorraine, France (gefallen).

3. **Georg Hamburger** ,

   * 13. September 1883, Moskau, Russia, ✡ 16. Juni 1946, Kings, NY.

   Emigration Cherbourg-New York 15.04.1939-20.04.1939.

4. **Herrmann Hamburger** ,

   * 22. Juni 1885, Moskau, Russia, ✡ 17. Dezember 1977, Murnau, Kr. Garmisch-Partenkirchen, Oberbayern.

   oo mit...

   Martha Schreiber ,

   * 18. August 1890, ✡ März 1977.

5. **Bernhard (Boris) Hamburger** ,

   * 11. September 1888, Moskau, Russia, ✡ 30. Oktober 1912, München.

6. **Emmi Hamburger** ,

   * 28. Oktober 1893, Leipzig, Sachsen, ✡ 13. September 1914, München.

C) **Wilhelmine Aline Isner** ,

* 25. Juni 1861, Bayreuth, Oberfranken, ✡ 29. November 1941, deportiert nach Riga - Jungfernhof, Außenlager Ghetto Riga und dort ermordet.

oo mit...

David Kraft .

... ihre Kinder

1. **Hermann Kraft** ,

   * 25. März 1892, Burgkunstadt, Kr. Lichtenfels, Oberfranken, ✡ 29. November 1941, deportiert nach Riga-Jungfernhof, Außenlager Ghetto Riga Stutthof und ermordet.

oo mit...

Babette Hamburger ,

* 6. September 1834, ✡ 1. November 1899, Bayreuth, Oberfranken.

... ihre Kinder

D) **Clara Isner** ,

* 1863, Bayreuth, Oberfranken.

E) **Elise Ella Isner** ,

* 8. April 1865, Bayreuth, Oberfranken, ✡ 13. Oktober 1926, Bayreuth, Oberfranken.

oo mit...

Max Reinauer ,

* 13. November 1861, Mühringen, Kr. Freudenstadt, Baden-Württemberg, ✡ 19. Juli 1911, Bayreuth, Oberfranken.

... ihre Kinder

1. **Leopold Reinauer** ,

   * 24. Juli 1889, Bayreuth, Oberrfranken, ✡ November 1943, ermordet in Auschwitz.

   oo 17. April 1921, Bayreuth, Oberfranken, mit...

   Frieda Holzinger ,

   * 9. Juni 1899, Bayreuth, Oberfranken, ✡ 25. März 1986, Bayreuth, Oberfranken.

   ... ihre Kinder

   a) **Max Reinauer** ,

      * 29. Mai 1923, Bayreuth, Oberrfranken, ✡ 22. Oktober 1944, ermordet in Libau (Liepāja), Lettland.

   b) **Hanneliese Reinauer** ,

      * 1928, Bayreuth, Oberfranken.

      oo mit...

      Felix Wandersmann ,

      ✡ 1997, Israel.

2. **Hermann Reinauer** ,

   * 24. Juli 1889, Bayreuth, Oberfranken, ✡ 9. März 1942, Suizid in Bayreuth, Oberfranken.

   oo mit...

   Marianne Louise n.n. ,

   ✡ 9. März 1942, Suizid in Bayreuth, Oberfranken.

3. **Emma Reinauer** ,

   * 1892, Bayreuth, Oberfranken, ✡ 28. Dezember 1971, Kfar Shmaryahu, Israel.

   oo mit...

   Ludwig Heimann ,

   * 9. Juni 1880, Bayreuth, Oberfranken, ✡ 12. Oktober 1964, Kfar Shmaryahu, Israel.

   ... ihre Kinder

   a) **Julius Heimann** ,

      * 4. Juni 1914, Stuttgart, Baden-Württemberg.

      oo mit...

      Miriam n.n. .

F) **Sigmund Isner** ,

* 1867, Bayreuth, ✡ 27. März 1960, Manhattan, New York, NY.

oo mit...

Laura Goldmann ,

* 1877, Burgebrach, Kr. Bamberg, Oberfranken, ✡ 29. Juni 1953, Queens, New York, NY.

... ihre Kinder

1. **Bertha Isner** ,

   * 3. Juli 1903, Bayreuth, Oberfranken, ✡ 22. März 1989, Jamaica, Queens, New York.

   oo 26. Juni 1927, Bayreuth, Oberfranken, mit...

   Alfred Rotholz ,

   * 3. April 1896, Pudewitz, Posen, Polen, ✡ 25. Dezember 1963, London, England. *geschieden*

   ... ihre Kinder

   a) **Peter Lutz Rotholz** .

   oo 1938, Berlin, Deutschland, mit...

   Leopold Strauss ,

   * 9. März 1898, ✡ 4. Oktober 1989, Jamaica, Queens, NY.

G) **Ernst Isner** ,

   * 28. März 1871, Bayreuth, Oberfranken, ✡ 5. Februar 1942, ermordet in Riga, Ghetto.

5) **Babette Isner** ,

   * 2. November 1828, Burghaslach, Kr. Neustadt an der Aisch-Bad Windsheim, Mittelfranken, ✡ 29. Mai 1902, Nürnberg.

   oo mit...

   Lippmann Lehmann , * 10. Mai 1822, Uehlfeld, ✡ 1894, Fürth, Mittelfranken.

Nach Vorbereitung durch Privatunterricht besucht Lippmann (Alexander) Lehmann ab 1835 die IV. Latein-Klasse in Erlangen als Hospitant. Ab 1836 durchläuft er die Gymnasialklassen. Der Schulabschluss 1840 erfolgt mit Note I. Am 23 Oktober 1840 immatrikuliert er sich an der Universität Erlangen für Medizin. Eine weitere Immatrikulation findet man am 2. Juli 1846. Er hat demnach noch an anderen Universitäten studiert und ist zur Promotion nach Erlangen zurückgekehrt. Eine Abbildung seiner Inaugural-Dissertation von 1847 finden Sie unten. 1864 wohnt und arbeitet er als Prakt. Arzt in Schnaittach.

Aus den Schulakten ergeben sich folgende Wohnadressen in Erlangen. Seine Adressen zur Studentenzeit sind mir leider noch unbekannt.

- 1835-1836 bei Schneidermeister Rahm Nro 426, Apfelgasse, heute Universitätsstr. 13
- 1836-1837 bei Witwe Rahm Nro 300, Rückertstr. 3
- 1837-1838 bei Witwe Schneider Nro 300, Rückertstr. 3
- 1838-1840 bei Rotgerbermeister Arnold Nro 443, Weiße Herzstr. 2

... ihre Kinder

A) **Emma Lehmann** ,

   * 7. Februar 1852, ✡ 1921, Nürnberg.

   oo mit...

   Salomon Gutmann ,

   Er gründet 1878 eine Fabrik für Büromöbeleinrichtungen in Nürnberg.

   ... ihre Kinder

   1. **Ludwig Gutmann** ,

      * 16. Januar 1877, Nürnberg.

      oo mit...

      Lily Reinemann .

      ... ihre Kinder

      a) **Fritz Gutmann** ,

* 26. Februar 1911, Nürnberg, Mittelfranken.

2. **Hugo Gutmann** ,

   * 19. November 1880, Nürnberg, ✡ 22. Juni 1962, San Diego, San Diego, California.

   oo 5. Januar 1920, Nürnberg, mit...

   Mathilde (Tedi) Friedmann ,

   * 11. September 1896, Nürnberg, ✡ 1. März 1982, San Diego, San Diego, California.

   Tochter von Josef Friedmann, * 13. April 1861, Baiersdorf, Kr. Erlangen-Höchstadt, Mittelfranken, ✡ 7. Juli 1926, Nürnberg, oo 28. März 1893, Pilsen, Tschechien, mit Hermine Fürth, * 21. Januar 1871, Pilsen, ✡ 13. April 1943, St. Louis, Missouri.

   ... ihre Kinder

   a) **Heinz Werner (Howard Charles) Gutmann (Grant)** ,

      * 6. September 1922, Nürnberg, ✡ 19. Februar 2010, Park Ridge, Cook Co., Illinois.

      oo 24. Juli 1954, Chicago, Cook, Illinois, mit...

      Beverly Treece ,

      * 26. Oktober 1934, Chicago, Cook, Illinois.

      Tochter von Norbert Raymond Treece, * 24. Juni 1905, Cobden, Union Co., Illinois, ✡ 16. Januar 1953, Chicago, Cook Co., Illinois, oo 17. Februar 1925, Weakley, Tennessee, mit Susan (Sue) Adelia Ford, * 17. März 1905, Greenfield, Weakley Co., Tennessee,
      ✡ 3. April 1992.

      ... ihre Kinder

      (1) **Marc Roger Grant** ,

         * 20. Juni 1955, Chicago, Cook Co., Illinois, ✡ 26. November 2004, Illinois.

      (2) **Claude Grant** ,

         * 8. Oktober 1957.

      (3) **Rohn Grant** .

   b) **Hella Maria (Helen Mary) Gutmann (Grant)** ,

      * 1. Juni 1927, Nürnberg, ✡ 7. August 1977, San Diego, San Diego, California.

      oo 27. Juni 1957, San Diego City, San Diego Co., California, mit...

      Acel Louis Eakley' ,

      * 28. September 1925, Escanaba area, Delta, Michigan, ✡ 2. Mai 2011, Bandon, Coos, Oregon. *Geschieden*

Hugo Gutmann machte eine Lehre im Bankhaus Anton Kohn. 1902 trat er in die Bayerische Armee ein, stieg bis 1904 zum Feldwebel auf und ging dann in die Reserve. Zu Beginn des Ersten Weltkriegs wurde er wieder einberufen, in das Regiment List. Am 15. April 1915 wurde er Leutnant. Am 2. Dezember 1914 wurde er mit dem Eisernen Kreuz Zweiter Klasse und am 4. Dezember 1915, auf Initiative von Anton Freiherr von Tubeuf, mit dem der Ersten Klasse ausgezeichnet. Er setzte sich dafür ein, dass Hitler, der vom 29. Januar bis 31. August 1918 unter ihm gedient hatte, am 4. August 1918 nahe Soissons auch mit dem Eisernen Kreuz Erster Klasse dekoriert wurde, allerdings nicht für eine heroische Einzeltat. Ab 8. Februar 1919 war er Leutnant der

Nach den Nürnberger Gesetzen im September 1935 verlor er seine deutsche Staatsbürgerschaft und wurde von der Veteranen-Rolle gestrichen - behielt jedoch seine Pension.

Im Juli 1937 wurde er von der Gestapo wegen seiner Beziehung zu Joseph E. Drexel verhaftet. Der Polizeihauptwachtmeister Nikolaus Rieger (* 2. März 1898; † 9. November 1982 in Dietfurt) vom Rennweg 38 kümmerte sich um Gutmann. Aufgrund Gutmanns Beziehung zu einem General Bergmann und der Intervention seines ehemaligen Regimentskameraden Josef Meyerhofer bei Friedrich Wiedemann kam er wieder frei.

Reserve.

Zusammen mit seinem Bruder übernahm er das väterliche Unternehmen in der Nürnberger Vorderen Sterngasse 3, das im Lauf der Zeit zu einer der großen, in ganz Deutschland tätigen Büromaschinen- und Büromöbelfirmen aufstieg.

Ab Frühjahr 1933 erhielt er eine Pension als Kriegsveteran. Paul von Hindenburg hatte sich in dieser Zeit gegen den aufkommenden Antisemitismus ausgesprochen.

Ende 1938 flüchtete er mit seiner Familie nach Belgien und am 14. Mai 1940 emigrierten sie mit dem letzten Zug, via Lissabon (28. August 1940) auf der Excalibur in die USA, wo er sich in 605 Clara Ave., St. Louis niederließ, in Henry G. Grant umbenannte und für die Schreibmaschinenfabrik Underwood Elliott Fisher arbeitete.

Bis Juli 1942 blieb Hugo Gutmann bei Underwood, danach wechselte er in die Möbelindustrie. Hugo Gutmanns Tochter studierte im Jahr 1946 an der Washington Universität in St. Louis.

3. **Klara Gutmann** ,

   * 1885, Nürnberg, ✡ 1971.

B) **Clothilde Lehmann** ,

* 17. Juli 1853.

C) **Leopold Lehmann** ,

* 4. April 1862, Schnaittach, Kr. Nürnberger Land, Mittelfranken, ✡ 22. März 1925, Manhattan, New York, NY.

oo 20. Dezember 1894 mit...

Alice Guitermann ,

* 5. Februar 1868, New York City, NY, ✡ 21. Juli 1942 .

Tochter von Simon Guetermann, * 13. Mai 1830, Baden, Deutschland, oo 1852 mit Saeah (Sally) Thurnauer, * 28. Februar 1829, Bayern, ✡ 28. Dezember 1914, New York, NY.

... ihre Kinder

1. **Beatrice Louise Lehman** ,

   * 29. Dezember 1895, New York, NY, ✡ 1964.

   oo 28. August 1930, Maine, mit...

   Jesse B. Rosenfeld ,

   * 23. September 1895, New York, NY, ✡ Februar 1964.

2. **Howard Lehman** ,

   * 15. Juni 1900, New York, NY.

   oo mit...

   Terese I. Sickles ,

   * 9. September 1906, Connecticut.

D) **Elise Lehmann** ,

* ca. 1865, ✡ 15. März 1920 .

oo mit...

Karl Rosenthal ,

* 27. September 1862, Fürth.

Sohn von Emanuel (Emil) Rosenthal, * 24. September 1826, Uehlfeld, ✡ 28. August 1880, Fürth, und der Marie Dispecker, * 28. Juni 1833, Baiersdorf, ✡ 14. Dezember 1910, Nürnberg.

... ihre Kinder

1. **Emmy Rosenthal** ,

* 14. November 1889, Altrohlau (Karlsbad), Czech Republic, ✡ 11. Dezember 1897 .

2. **Luise Rosenthal** ,

   * 27. Februar 1891, Altrohlau (Karlsbad), Czech Republic, ✡ 8. Oktober 1942, deportiert von Theresienstadt nach Treblinka und ermordet.

   oo mit...

   Hans Groák ,

   * ca. 1887, ✡ 28. Februar 1928, Wien, Austria.

   ... ihre Kinder

   a) **Erna Groák** ,

      ✡ 24. Oktober 1942, deportiert nach Izbica (Ghetto) u. ermordet.

   b) **Karl Groák** ,

      * 2. November 1923, Karlsbad, Tschechien.

3. **Karl Rosenthal** ,

   * 27. Februar 1891, Altrohlau (Karlsbad), Czech Republic.

   Emigration nach England.

E) **Sophie Lehmann** ,

* 24. Februar 1875, Fürth, Mittelfranken, ✡ 11. Dezember 1936, München.

oo mit...

Philipp Bergmann ,

* 11. Januar 1866, Schweinfurt, Unterfranken, ✡ 21. Juni 1938, München, Bayern.

Sohn von Karlmann Bergmann und Jette Wormser.

... ihre Kinder

1. **Johanna Bergmann** ,

   * 10. Mai 1901, ✡ 1. Juni 1984, Harrow, Greater London, England.

   oo mit...

   Martin Ullmann ,

   * 15. Januar 1888, ✡ 1975.

2. **Ludwig Bergmann ,**

   * 30. November 1903, ✡ August 1969.

   oo mit...

   Margaret Brown ,

   * 1911.

3. **Carl Bergman** ,

   * 2. Juni 1906, Nürnberg, ✡ 12. Mai 2005 .

   oo mit...

   Helene Iglauer ,

   * 5. April 1908, Nürnberg, ✡ 1968.

F) **Minna Lehmann** .

Militärdienst-Kalender des Vizefeldwebels Emil Isner siehe oben

26.10.1899 eingerückt zur 3. Kompanie, 21. bayer. Infanterie-Regiment (Fürth)
23.09.1901 zur Reserve entlassen

07.08.1914 eingerückt zur 2. Kompanie, 4. bayer. Landwehr-Infanterie-Regiment (Landau/Pfalz)
24.09.-04.11.1914 Kämpfe um Herbéviller
05.11.1914-26.03.1915 Kämpfe um Fort Manonviller
Nov 1914 zum überzähligen Gefreiten befördert
Dez 1914 zum etatmäßigen Gefreiten befördert
27.03.-16.04.1915 Kämpfe um Leintrey
17.04.-23.06.1915 Kämpfe bei Embermeuil
24.06.-15.07.1915 Kämpfe um Leintrey
Juli 1915-11.11.1918 Stellungskämpfe in Lothringen
24.04.1917 Verleihung des Eisernen Kreuzes II, Klasse
08.11.1917 Verleihung der Dienst-Abzeichens III. Klasse
Nov 1918 zum Unteroffizier befördet
Dez 1918 zum überzähligen Vizefeldwebel befördet
04.01.1919 nach Bamberg entlassen

Militärdienst-Kalender des Gefreiten Maro Isner *siehe oben*

01.07.1915 eingerückt ind Rekruten-Depot, II. Ersatz-Bataillon, 19. bayer. Infanterie-Regiment (Erlangen)
25.08.1915 versetzt zur 2. Kompanie, I. Ersatz-Bataillon, 10. bayer. Infanterie-Regiment (Ingolstadt)
25.01.-25.03.1916 Gruppenführer-Kurs
26.05.1916 zum überzähligen Gefreiten befördert
09.07.1916 versetzt zum 10. bayer. Infanterie-Regiment ins Feld
25.11.1918 Entlassung

Militärdienst-Kalender des Landsturm-Mannes Julius Löwenthal *siehe oben*

21.07.1915 zum Ersatzbataillon, 7. bayer. Landwehr-Infanterie-Regiment (Nürnberg)
14.08.1915 Entlassung nach Nürnberg
06.11.1916 wieder eingerückt ins bayer. Reserve-Lazarett Nürnberg I
10.02.1917 als "kriegsunbrauchbar" entlassen

Militärdienst-Kalender des Sergeanten Joseph Friedrich Isner *siehe oben*

20.10.1906 eingerückt als Zweijährig-Freiwilliger zur 6. Kompanie, 14. bayer. Inanterie-Regiment (Nürnberg)
26.09.1908 als Unteroffizier entlassen

04.08.1914 als Unteroffizier eingerückt zur 6. Kompanie, 11. bayer. Reserve-Infanterie-Regiment (Regensburg)
17.08.-19.08.1914 Kämpfe in den Vogesen
20.08.-22.08.1914 Schlacht in den mittleren Vogesen
23.08.-14.09.1914 Schlacht vor Nancy-Epinal
15.09.1914-08.09.1916 Stellungskämpfe in den mittlerem Vogesen
27.01.1915 Einzelgefecht bei Senones Ban de Sapt
22.06.-25.06.1915 Einzelgefecht bei Ban de Sapt-Lannois
09.09.-17.11.1916 Stellungskämpfe in Lothringen
18.11.-15.12.1917 Stellungskämpfe an der Aisne
16.12.1916-01.02.1917 Stellungskämpfe an der Somme
02.02.-05.04.1917 Kampf an der Aisne
06.04.-26.04.1917 Doppelschlacht an der Aisne-Champagne
27.04.-30.07.1917 Stellungskämpfe in Lothringen
05.07.1917 Verleihung des Eisernen Kreuzes II. Klasse
01.08.-21.08.1917 Schlacht in Flandern
22.08.-06.11.1917 Stellungskämpfe zwischen Maas und Mosel
07.11.-28.11.1917 Tankschlacht bei Cambrai
30.11.-07.12.1917 Angriffsschlacht bei Cambrai
08.12.1917-31.01.1918 Kämpfe in der Siegfriedstellung
21.01.1918 Beförderung zum Sergeanten
01.02.-20.03.1918 Kämpfe in der Siegfriedstellung und Vorbereitungszeit für die große Schlacht in Frankreich
21.03.-22.03.1918 Durchbruch bei Gouzeaucourt-Vermand

23.03.-26.03.1918 Große Schlacht in Frankreich
27.03.-23.04.1918 Kämpfe an der Ancre, Somme und Avre
28.03.1918 Verleihung des Dienst-Abzeichens 3. Klasse
24.04.-26.04.1918 Schlacht bei Villers-Bretoneux an Luce und Avre
27.04.-03.05.1918 Kämpfe an der Ancre, Somme und Avre
04.05.-08.06.1918 Kämpfe an der Avre und bei Montdidier und Noyon
09.06.-13.06.1918 Schlacht bei Noyon
14.06.-26.06.1918 Kämpfe an der Avre und an der Matz
03.07.1918 versetzt zur 1. Kompanie, 23. bayer. Reserve-Infanterie-Regiment
17.07.1918 Verleihung des Bayer.- Militär-Verdienst-Kreuzes 3. Klasse mit Krone und Schwertern
die Entlassung ist leider in der Stammrolle nicht vermerkt

Militärdienst-Kalender des Infanteristen Justin Isner *siehe oben*

25.02.1915 eingerückt ins Rekruten-Depot II, II. Ersatz-Bataillon, 14. bayer. Infanterie-Regiment (Nürnberg)
13.03.1915 versetzt zur 2. Kompanie, II. Ersatz-Bataillon, 14. bayer. Infanterie-Regiment (Nürnberg)
23.05.1915 als Nachersatz zum 21. bayer. Infanterie-Regiment (Fürth) ins Feld
weitere Eintragungen sind in den Stammrollen nicht vorhanden

Militärdienst-Kalender des Unteroffiziers Julius Isner *siehe oben*

22.10.1913 eingerückt als Einjährig-Freiwilliger zur 6. Kompanie, 14. bayer. Infanterie-Regiment (Nürnberg)
02.08.1914 als Infanterist mit der 6. Kompanie, 14. bayer. Infanterie-Regiment (Nürnberg), ins Feld
20.08.-21.08.1914 Schlacht in Lothringen
22.08.-14.09.1914 Schlacht vor Nancy-Epinal
19.09.-30.09.1914 Kämpfe zwischen Maas und Mosel auf den Maashöhen
01.10.1914-01.01.1915 Kämpfe zwischenMaas und Mosel im Bois brule
12.11.1914 zum etatmäßigen Gefreiten befördert
02.01.-06.10.1915 Kämpfe zwischen Maas und Mosel auf den Höhen von Apremont
08.10.-03.11.1915 Herbstschlacht in der Champagne 1915
04.11.-06.12.1915 Stellungskämpfe in der Champagne
06.12.1915-18.07.1916 Kämpfe zwischen Maas und Mosel im Wald von Apremont und Ailly
20.07.30.08.1916 Stellungskämpfe im Artois
05.09.-23.09.1916 Schlacht an der Somme
26.09.1916-12.01.1917 Stellungskämpfe in Französisch-Flandern
13.01.-01.04.1917 Kämpfe im Artois
02.04.-13.04.1917 Frühjahrsschlacht bei Arras 1917
14.04.-26.05.1917 Stellungskämpfe in Französisch-Flandern
27.05.-30.09.1917 Schlacht in Flandern

1. Teil
27.05.-21.07.1917 Kampf um den Wytschaetebogen und Vorbereitungfür die Sommerschlacht 1917 in Flandern
07.06.1917 Schlacht bei Messines
2. Teil
22.07.-17.09.1917 Sommerschlacht 1917 in Flandern
3. Teil
18.09.-30.09.1917 Herbstschlacht 1917 in Flandern

01.10.-15.10.1917 Grenzschutz an der belgisch-holländischen Grenze
16.10.-23.11.1917 Herbstschlacht 1917 in Flandern
24.11.-28.11.1917 Stellungskämpfe im Artois
29.11.1917 Tankschlacht bei Cambrai
30.11.-07.12.1917 Angriffsschlacht bei Cambrai
08.12.1917-31.01.1918 Kämpfe um die Siegfriedstellung
01.02.-20.03.1918 Stellungskämpfe im Artois und Aufmarsch zur großen Schlacht in Frankreich
21.03.-06.04.1918 Große Schlacht in Frankreich
21.03.-23.03.1918 Durchbruchsschlacht Monchy-Cambrai
24.03.-25.03.1918 Schlacht von Bapaume
25.03.1918 Gefecht bei Sapignies
26.03.1918 Kämpfe bei Courcelles
07.04.-20.05.1918 Kämpfe zwischen Arras und Albert
ohne Datumsangabe: Verleihung des Bayer. Militär-Verdienst-Kreuzes III. Klasse mit Schwertern
ohne Datumsangabe: Verleihung des Eisernen Kreuzes II. Klasse
ohne Datumsangabe: Verleihung des Dienst-Abzeichens 3. Klasse
05.05.1918 Verleihung des König-Ludwig-Kreuzes
22.05.-22.08.1918 Stellungskämpfe in Flandern
23.08.-02.09.1918 Schlacht bein Monchy-Bapaume

25.08.-28.08.1918 Kämpfe um Thilley
30.08.-01.09.1918 Kämpfe bei Fremicourt und Bancourt
03.09.1918 Kämpfe vor der Siegfriedstellung
04.09.-27.09.1918 Stellungskrieg in Flandern
28.09.-24.10.1918 Abwehrschlacht in Flandern
13.10.1918 versetzt zur 8. Kompanie, 14. bayer. Infanterie-Regiment (Nürnberg)
25.10.-01.11.1918 Schlacht an der Lys
05.11.-11.11.1918 Rückzugskämpfe an der Antwerpen-Maas-Stellung
12.11.1918 Räumung des besetzten Gebiets
14.01.1919 zum Unteroffizier befördert
18.01.1919 Entlassung nach Hüttenbach

Militärdienst-Kalender des Gefreiten Siegfried Mendle *siehe oben*

20.05.1915 eingerückt ins Rekruten-Depot, Landsturm-Infanterie-Ersatz-Bataillon Passau I B 17
31.05.1915 versetzt zur 3. Kompanie, 5. bayer. Armierungs-Bataillon
07.06.1915 mit der 3. Kompanie, 5. bayer. Armierungs-Bataillon, ins Feld
09.06.-06.10.1915 Stellungskämpfe an der Somme
01.08.1915 zum Gefreiten befördert
08.09.-11.09.1915 Urlaub
17.09.-19.09.1915 Urlaub
07.10.1915-27.01.1916 Stellungskämpfe westlich von Peronne
29.12.1915-07.01.1916 Heimaturlaub
28.01.-17.02.1916 Kämpfe vor Frise (Somme)
18.02.-23.06.1916 Stellungskämpfe westlich von Peronne
24.06.-12.09.1916 Schlacht an der Somme
13.09.1916-15.03.1917 Stellungskämpfe im Artois
16.03.-01.04.1917 Kämpfe vor der Siegfriedstellung
02.04.-20.05.1917 Frühjahrsschlacht bei Arras 1917
21.05.-16.11.1917 Stellungskämpfe im Artois
17.11.-03.12.1917 Herbstschlacht in Flandern 1917
04.12.1917-24.03.1918 Stellungskämpfe in Flandern im Winter 17/18
29.03.-26.04.1918 Ausbildungskurs im Versorgungswesen in Passau
26.04.-29.04.1918 Schlacht um den Kemmel
30.04.-27.09.1918 Stellungskrieg in Flandern
28.09.-11.11.1918 Abwehrschlacht in Flandern 1918
24.11.1918 versetzt zur Demobilisierungs-Kompanie, Landsturm-Infanterie-Ersatz-Bataillon Passau I B 17
24.11.1918 Entlassung nach Fischach

Militärdienst-Kalender des Kanoniers Siegfried (Shlomo) Isner *siehe oben*

11.07.1917 eingerückt ins Rekruten-Depot II, 8. bayer. Feldartillerie-Regiment (Nürnberg)
25.10.1917 versetzt zur 4. Batterie, II. Ersatz-Bataillon, 8. bayer. Feldartillerie-Regiment (Nürnberg)
17.12.1917 versetzt zur Garnisons-Batterie, II. Ersatz-Bataillon, 8. bayer. Feldartillerie-Regiment (Nürnberg)
09.01.1918 kommandiert zum Gefangenlager Grafenwöhr
11.03.1918 zurück zur Garnisons-Batterie, II. Ersatz-Bataillon, 8. bayer. Feldartillerie-Regiment (Nürnberg)
17.04.1918 angestellt zur Flak-Ersatz-Abteilung I nach Frankfurt am Main
18.06.1918 ins Lazarett
10.12.1918 versetzt zur Garnisons-Batterie, II. Ersatz-Bataillon, 8. bayer. Feldartillerie-Regiment (Nürnberg)
23.01.1919 Entlassung nach Nürnberg

Militärdienst-Kalender des Unteroffiziers Ernst Hutzler *siehe oben*

22.10.1913 eingerückt als Rekrut zur Maschinen-Gewehr-Kompanie, 5. bayer. Infanterie-Regiment (Bamberg)
02.08.1914 mit der Maschinen-Gewehr-Kompanie, 5. bayer. Infanterie-Regiment (Bamberg), ins Feld
08.08.-11.08.1914 Grenzgefechte in Lothringen
20.08.-22.08.1914 Schlacht in Lothringen
22.08.-14.09.1914 Schlacht vor Nancy-Epinal
26.09.-06.10.1914 Schlacht an der Somme
07.10.-03.11.1914 Stellungskämpfe westlich St. Quentin
30.10.-24.11.1914 Schlacht bei Ypern
7.11.1914 zum planmäßigen Gefreiten befördert
24.11.1914-22.10.1915 Stellungskämpfe in Flandern
23.10.1915-23.08.1916 Stellungskämpfe in Französisch-Flandern
08.11.1915 Verleihung des Bayer. Militär-Verdienst-Kreuzes III. Klasse mit Schwertern

24.06.-07.07.1916 Erkundungskämpfe und Demonstrationsgefechte der 6. Armee
29.06.1916 zum planmäßigen Unteroffizier befördert
25.08.-18.09.1916 Schlacht an der Somme
21.09.1916-26.05.1917 Stellungskämpfe in Französisch-Flandern
14.11.1916 Verleihung des Eisernen Kreuzes II. Klasse
24.09.1916 versetzt zum Stab der Maschinen-Gewehr-Kompanie, 5. bayer. Infanterie-Regiment (Bamberg)
01.02.1918 Verleihung des Dienst-Abzeichens 3. Klasse
09.12.1918 Entlassung

Militärdienst-Kalender des Gefreiten Heinrich Hutzler *siehe oben*

23.05.1916 eingerückt ins Rekruten-Depot, I. Ersatz-Bataillon, 212. bayer. Infanterie-Regiment (Fürth)
21.09.1916 versetzt zur 1. Kompanie, I. Ersatz-Bataillon, 21. bayer. Infanterie-Regiment (Fürth)
10.10.1916 mit der 1. Kompanie ins Feld
15.10.1916 versetzt zur 5. Kompanie, 21. bayer. Reserve-Infanterie-Regiment (Fürth)
18.10.-18.12.1916 zur Ausbildung als Infanterie-Mineur zur Mineur-Kompanie 293 kommandiert
19.10.-19.12.1916 Stellungskämpfe bei Lens
19.12.1916 versetzt zur 5. Kompanie, 5. bayer. Infanterie-Regiment (Bamberg)
20.12.1916-07.01.1917 Stellungskämpfe in Französisch-Flandern
27.12.1916-06.01.1917 zur Ausbildung am Maschinengewehr zur 2. Maschinengewehr-Kompanie, 5. bayer. Infanterie-Regiment (Bamberg)
07.01.1917 versetzt zur 2. Maschinengewehr-Kompanie, 5. bayer. Infanterie-Regiment (Bamberg)
08.01.-26.05.1917 Stellungskämpfe in Französisch-Flandern
10.05.1917 ambulante Zahnbehandlung
27.05.-16.06.1917 Kämpfe um den Wytschaete-Bogen
10.06.-21.06.1917 Ärztliche Behandlung im Revier wegen Muskelzerrung
12.07.-21.07.1917 Vorbereitungskämpfe für die Somme-Schlacht 1917
22.07.-17.09.1917 Somme-Schlacht 1917 in Flandern
01.08.1917-18.03.1918 zum Telefontrupp des Regiments kommandiert
06.08.-25.08.1917 zur Nachrichten-Schule der 4. Armee kommandiert
18.09.-07.10.1917 Herbstscchlacht 1917 in Flandern
26.09.1917 Verleihung des Eisernen Kreuzes II. Klasse
14.10.1917-31.07. 1918 Stellungskämpfe bei remenauville, Regniéville und Fey-en-Haye
03.12.-18.12.1917 zum Fernsprechkurs bei der Fernsprech-Abteilung 4 kommandiert
18.03.1918 zum Nachrichtenzug II, 5. bayer. Infanterie-Regiment (Bamberg), kommandiert
16.04.-29.04.1918 Schlacht um den Kesselberg
30.04.-04.05.1918 Stellungskämpfe in Flandern
04.05.-11.06.1918 Ruhezeit hinter der 4. Armee
14.05.1918 zum überzähligen Gefreiten befördert
12.06.-11.07.1918 Stellungskämpfe in Französisch-Flandern
12.07.-18.07.1918 Ruhezeit hinter der 4. Armee
18.07.-12.09.1918 wegen "Bartflechte" ins Kriegslazarett Tourcoing
13.09.1918-? verlegt ins Kriegslazarett Abteilung A "Leichtkrankenabteilung"
07.01.1919 versetzt zur 2. Ersatz-Maschinen-Gewehr-Kompanie, 9. bayer. Infanterie-Regiment (Würzburg)
05.02.1919 Entlassung

Militärdienst-Kalender des Gefreiten Joseph Isner *siehe oben*

22.11.1915 eingerückt als Einjährig-Berechtigter ins Rekruten-Depot I, Ersatz-Bataillon, 8. bayer. Feldartillerie-Regiment (Nürnberg)
31.03.1916 versetzt zur 3. Ersatz-Batterie, Ersatz-Bataillon, 8. bayer. Feldartillerie-Regiment (Nürnberg)
10.07.1916 versetzt zur 4. Ersatz-Batterie, II. Ersatz-Abteilung, 3. bayer. Feldartillerie-Regiment (Amberg)
10.09.1916 versetzt zur Garnisons-Batterie, II. Ersatz-Abteilung, 3. bayer. Feldartillerie-Regiment (Amberg)
21.10.1916 versetzt zur 4. Ersatz-Batterie, II. Ersatz-Abteilung, 3. bayer. Feldartillerie-Regiment (Amberg)
01.12.1916 zum überzähligen Gefreiten befördert
08.03.1917 abgestellt zum Stab III, 6. bayer. Feldartillerie-Regiment (Fürth)
15.03.-03.05.1917 Stellungskämpfe in Französisch-Flandern
08.04.1917 versetzt zur 9. Batterie, 6. bayer. Feldartillerie-Regiment (Fürth)
02.05.1917 zum etatmäßigen Gefreiten befördert
04.05.-20.05.1917 Frühjahrs-Schlacht bei Arras 1917
21.05.-07.07.1917 Stellungskämpfe im Artois
28.06.1917 Gefecht bei Oppy
08.07.-07.08.1917 zur Verfügung det Obersten Heeresleitung
08.08.-17.09.1917 Sommerschlacht 1917 in Flandern
18.09.-25.11.1917 Herbstschlacht 1917 in Flandern
26.11.-05.12.1917 wegen beidseitiger Mittelohrentzündung ins Lazarett Maischule Fürth
05.12.1917 versetzt zur Garnisons-Batterie, II. Ersatz-Bataillon, 6. bayer. Feldartillerie-Regiment (Fürth)
03.04.1918 versetzt zur II. Ersatz-Abteilung, 3. bayer. Feldartillerie-Regiment (Amberg)
Entlassung nicht vermerkt

Militärdienst-Kalender des Gefreiten Julius Isner *siehe oben*

01.04.1894 eingerückt als Einjährig-Freiwilliger zur 14. Kompanie, 14. bayer. Infanterie-Regiment (Nürnberg)
01.04.1895 zur Reserve entlassen
20.04.-09.08.1896 Reserve-Übung beim 14. bayer. Infanterie-Regiment (Nürnberg)

05.01.1915 eingerückt zur 3. Kompanie, Landsturm-Infanterie-Ersatz-Bataillon Regensburg
06.02.1915 versetzt zur 4. Kompanie, 1. Landsturm-Infanterie-Garnisons-Bataillon Grafenwöhr III B 21
22.06.1915 versetzt zur 2. Garnisons-Kompanie, I. Ersatz-Bataillon, 6. bayer. Infanterie-Regiment (Amberg)
01.02.1916 Beförderung zum Gefreiten
01.02.1916 versetzt zur Garnisons-Kompanie, Garnisons-Bataillon III/4 Amberg
07.10.1916 Entlassung

Militärdienst-Kalender des Infanteristen Ludwig Isner *siehe oben*

18.09.1915 eingerückt als Einjährig-Berechtigter zur 3. Ersatz-Kompanie, Ersatz-Bataillon, 7. bayer. Landwehr-Infanterie-Regiment (Nürnberg)
11.02.1916 versetzt zur 4. Ersatz-Kompagnie, Ersatz-Bataillon, 7. bayer. Landwehr-Infanterie-Regiment (Nürnberg)
07.04.1916 versetzt zum General-Gouvernement Belgien
08.04.1916 versetzt zur 2. Kompagnie, Landsturm-Infanterie-Bataillon Weiden III B 9
12.08.-13.08.1916 Gefechte bei Troiseianiee (Galizien)
13.8.1916-08.05.1918 in russischer Kriegsgefangenschaft
13.05.-07-07.1918 im Quarantänelager
15.08.1918 nach Nürnberg entlassen
28.08.1916 versetzt zur 2. Kompagnie, Landsturm-Infanterie-Ersatz-Bataillon Bayreuth III B 17
26.11.1919 Verleihung des Militär-Verdienst-Kreuzes III.Klasse mit Schwertern

Militärdienst-Kalender des Unteroffiziers Ernst Wannbacher *siehe oben*

01.10.1897 eingerückt als Einjährig-Berechtigter zur 7. Kompanie, 14. bayer. Infanterie-Regiment (Nürnberg)
01.07.1898 zum überzähligen Gefreiten befördert
30. 08.1898 zur Reserve entlassen
25.07.-18.09.1899 Reserve-Übung, 14. bayer. Infanterie-Regiment (Nürnberg)
01.05.-25.06.1902 Reserve-Übung, 14. bayer. Infanterie-Regiment (Nürnberg)

08.08.1914 eingerückt zur 6. Kompanie, Ersatz-Bataillon, 7. bayer. Landwehr-Infanterie-Regiment (Nürnberg)
24.08.1914 Schlacht am Etain-Abschitt Goudrecourt-Aix und Rouvres-en-Woëvre
06.09.-14.09.1914 Schlacht bei Vaubecourt-Fleury
22.09.-25.09.1914 Schlacht bei Varennes
26.09.-05.10.1914 Stellungskämpfe im Wald von Malancourt

05.10.1914 ins Lazarett Romagne wegen Magenleiden
15.10.-10.11.1914 verlegt ins Reserve-Lazarett Fürth Schwabacher Straße
11.11.1914 versetzt zur 3. Garnisons-Kompanie, Ersatz-Bataillon, 7. bayer. Landwehr-Infanterie-Regiment (Nürnberg)
19.12.1914 versetzt zur 4. Ersatz-Kompanie, Ersatz-Bataillon, 7. bayer. Landwehr-Infanterie-Regiment (Nürnberg)
22.02.1915 versetzt zur 5. Kompanie, Ersatz-Bataillon, 7. bayer. Landwehr-Infanterie-Regiment (Nürnberg)
12.05.1916 versetzt zur 1. Ersatz-Kompanie, Ersatz-Bataillon, 7. bayer. Landwehr-Infanterie-Regiment (Nürnberg)
16.09.1916 versetzt zur 6. Kompanie, 19. bayer. Infanterie-Regiment (Erlangen), ins Feld
20.09.-23.09.1916 Schlacht an der Somme
24.09.1916-11.04.1917 Stellungskämpfe in Französisch-Flandern
29.10.-29.11.1916 zur Armee-Minenwerfer-Schule 6 in St. Amand kommandiert
11.04.1917 versetzt zur bayer. Arendt-Abteilung 6, Arendt-Gruppe 2, Deutsche Feldpost 687
12.04.-20.05.1917 Frühjahrsschlacht bei Arras 1917
21.05.1917-16.06.1918 Stellungskämpfe im Artois
14.10.1917 zum etatmäßigen Unteroffizier befördert
18.10.1917 Verleihung des Bayer.-Militär-Verdienst-Kreuzes III. Klasse mit Schwertern
ohne Datum Verleihung des Eisernen Kreuzes II. Klasse
24.02.1918 versetzt zum Arendt-Verbindungs-Offizier 614
19.04.1918 versetzt zur Gruppe Nachrichten-Kommendatur 709
16.06.1918 versetzt zum Nachrichten-Ersatz-Depot 5
18.06.1918 versetzt zur 3. Batterie, bayer. Feldartillerie-Rekruten-Depot 08
29.07.1918 versetzt zur 3. Kompanie, Pionier-Feld-Rekruten Depot 06
29.07.-22.10.1918 Stellungskämpfe in Französisch-Flandern und im Artois
25.11.-13.12.1918 ins Reserve-Lazarett xxx wegen Tripper
16.12.1918 nach Bayreuth entlassen

Lachmann, Jakob

zurück

* 18. August 1881 in Altenmuhr, Kr. Weißenburg-Gunzenhausen, Mittelfranken

Landwehrmann

Familie

Hirsch Lachmann .

oo mit...

Klara Schön ,

* 1838, ✡ 29. August 1912, Altenmuhr.

... ihre Kinder

1) **Babetta Lachmann** ,

   * 17. Februar 1876, Altenmuhr, ✡ 21. Dezember 1889, Altenmuhr.

2) **Sigmund Lachmann** ,

   * 3. Juni 1877, Altenmuhr, ✡ 1. September 1877, Altenmuhr.

3) **Jakob Lachmann** ,

   * 18. August 1881, Altenmuhr, ✡ 10. Februar 1942, ermordet Riga-Jungfernhof, Außenlager Ghetto Riga.

   oo 30. November 1909, Gunzenhausen, Kr. Weißenburg-Gunzenhausen, Mittelfranken, mit...

   Klara Levi ,

   * 15. März 1879, Markt Fischach, Kr. Augsburg, Schwaben, ✡ 1942, deportiert nach Izbica (Ghetto) u. ermordet.

   Tochter des Abraham Levi, * April 1845, Markt Fischach, ✡ 22. August 1924, Markt Fischacht, und der Mathilde Groß, * 11. Oktober 1850, Markt Fischach, ✡ 18. März 1919, Markt Fischach.

   Klara und Jakob Lachmann lebten getrennt. Der Ehemann war im Mai 1939 mit Hauptwohnung in Stuttgart, Paulinenstraße 49 Hinterhaus, gemeldet, gleichzeitig mit Nebenwohnung bei seiner Frau in der Maxstr. 42 in Fürth. Klara Lachmann war Arbeiterin.

   ... ihre Kinder

   A) **Herbert Lachmann** ,

      * 23. April 1912, Altenmuhr, ✡ 20. November 1941, ermordet in Kowno (Kauen), Fort IX.

   B) **Betty Lachmann** ,

      * 29. Juli 1913, Altenmuhr, ✡ 15. März 1915, Altenmuhr.

   C) **Karola Lachmann** ,

      * 17. September 1916, Altenmuhr, ✡ 1. Oktober 1944, ermordet in Stutthof.

Militärdienst-Kalender des Landwehrmannes Jakob Lachmann

23.10.1901 eingerückt zur 8. Kompanie, 21. bayer. Infanterie-Regiment (Fürth)
21.09.1903 zur Reserve entlassen
29.05.-11.06.1912 eingerückt zur Landwehr-Übung: 2. Kompanie, 10. bayer. Infanterie-Regiment (Ingolstadt)

03.08.1914 eingerückt zur 2. Kompanie, 2. Werft-Division Wilhelmshafen (als Heizer)
Dezember 1914 versetzt zur 11. Kompanie, 2. Bau-Division (Werft)
24.08.1915 versetzt zur 2. Kompanie, Ersatz-Bataillon, 21. bayer. Infanterie-Regiment (Fürth)
11.10.1915 versetzt zur 1. Kompanie, Landsturm-Infanterie-Bataillon Oberpfalz III B 24 (Grafenwöhr)
21.12.1915 versetzt zur 3. Kompanie, Landsturm-Infanterie-Ersatz-Bataillon Bayreuth III B 17 nach Hof

28.01.1916 versetzt zur 1. Kompanie, 2. Landsturm-Infanterie-Bataillon Bayreuth III B 23
03.02.-15.10.1916 aus dienstlichem Anlass im Kriegsgebiert Serbien und Mazedonien
02.05.1916 fünf Tage strenger Arrest, weil er im Revier befindlich dem Befehl des Arztes und des Sanitätsgefreiten nicht Folge geleistet hat
14.10.1916 versetzt zur 3. Kompanie, 2. Landsturm-Infanterie-Bataillon Bayreuth III B 23
28.01.1917 ins Feld-Lazarett 210 in Nisch wegen Halsleiden
14.02.1917 verlegt ins Reserve-Lazarett Nürnberg II
17.02.-11.03.1917 ins Reserve-Lazarett Artillerie-Kaserne Nürnberg
12.03.1917 versetzt zur 1. Kompanie, Landsturm-Infanterie-Ersatz-Bataillon Bayreuth III B 17
20.03.1917 versetzt zum 1. Rekruten-Depot, Ersatz-Bataillon, bayer. Reserve-Infanterie-Regiment No. 7 (Bayreuth)
16.04.1917 mit Nachersatz ins Feld zur 4. Kompanie, 25. bayer. Infanterie-Regiment
23.04.-26.04.1917 Stellungskämpfe an der Yser
01.05.-26.06.1917 Stellungskämpfe an der oberen Schtschara-Serwetsch (Weißrussland)
22.07.-21.08.1917 Kämpfe bei Krewo-Smorgon-Naratschsee-Tweretsch (Weißrussland)
01.09.-11.09.1917 Schlacht um Riga (Lettland)
19.09.-16.09.1917 Kämpfe bei Jacobstadt (Lettland)
05.10.-20.12.1917 Kämpfe am Sereth (Rumänien)
15.01.-25.03.1918 Kämpfe bei Hochberg (Karpaten)
26.01.1918 Verleihung des Eisernen Kreuzes II. Klasse
21.03.-03.04.1918 Stellungskämpfe an der Somme (Frankreich)
03.04.1918 wegen Neurasthenie ins Kriegslazerett Abteilung 8 "Kinderschule" Charleville-Mezieres
30.04.1918 Transport ins Vereins-Lazerett Homburg Bez. Kassel
01.04-18.06.1918 im Vereins-Lazerett Homburg Bez. Kassel
18.06.1918 versetzt zur Genesungs-Kompanie, Ersatz-Bataillon, 19 bayer. Infanterie-Regiment (**Erlangen**)
27.07.1918 versetzt zur 3. Kompanie, Garnisons-Bataillon III/9 **Erlangen**
19.08.1918 nach Altenmuhr entlassen

Lein, Friedrich

zurück

* 2. März 1888, Diespeck, Kr. Neustadt/Aisch-Bad Windsheim, Mittelfranken

Gefreiter

Zunächst war in Diespeck nur ein Betsaal vorhanden. 1832/33 wurde eine Scheune zu einer Synagoge umgebaut. Es handelte sich um einen Steinbau mit Fachwerkaufsatz .

Familie

Hirsch Lein ,

* 1787, ✡ 31. Dezember 1864, Diespeck .

Ökonom, Hopfenhändler. Seit 1810 als sogenannter "Toleranz-Jude" in Diespeck ansässig. Erst am 19. Februar 1835 konnte er die Matrikelstelle mit der Kreis-Matrikel-Nummer 1724 (Orts-Matrikel-Nummer 16) übernehmen.

oo mit …

Gitel Lerchenthal .

... ihre Kinder

1) **Rosella Lein** ,

   * 1814, Diespeck, ✡ 17. Februar 1862, Diespeck .

   oo mit …

   Seligmann Heß ,

   * 1804, Diespeck, ✡ 22. Februar 1865, Diespeck .

   Oekonom. Sohn des Mannes Gumpert Heß, * 1775, Diespeck, ✡ 28. Dezember 1838, Diespeck, und der Sophie n.n., * 1779, ✡ 1. Februar 1865, Diespeck .

   ... ihre Kinder

   A) **Bertha Heß** ,

      * 1843, Diespeck, ✡ 10. Januar 1898, Diespeck .

oo mit …

Sigmund Dingfelder ,

* 1838, Uehlfeld, ✡ 18. Februar 1901, Diespeck .

Sohn des Israel (Ensel) Dingfelder, * 1799, ✡ 1867, und der Elise Offenbacher, * 1806, ✡ 1873 .

... ihre Kinder

1. **Rosa Dingfelder** ,

   * 23. Februar 1865, Diespeck, ✡ 18. April 1934 .

   oo 25. Juni 1885, Schalkhausen/Ansbach, Mittelfranken, mit …

   Abraham Ledermann ,

   * 21. Mai 1859, Berlichingen/Schöntal, Hohenlohekreis, Baden-Württemberg, ✡ 29. Juni 1927, Bad Mergentheim, Main-Tauber-Kreis, Baden-Württemberg .

   Handelsmann. Sohn des Lazarus Ledermann und der Sara Neu .

   ... ihre Kinder

   a) **Max Ledermann** ,

      * 5. Juli 1886, Öhringen, Hohenlohekreis, Baden-Württemberg, ✡ 22. Juli 1886, Öhringen.

   b) **Eugen Ledermann** ,

      * 22. Mai 1887, Öhringen, ✡ 23. September 1947, Manhattan, New York, NY .

      Immigration des Ehepaares in die USA via Kobe (Japan)-San Francisco 28.09.1940-21.10.1940 .

      oo 16. März 1939, Stuttgart, Baden-Württemberg, mit …

      Else Schild ,

      * 27. März 1903, Duisburg-Meiderich, Nordrhein-Westfalen .

   c) **Else Ledermann** ,

      * 6. Mai 1888, Öhringen .

      Emigration des Ehepaares Hamburg-New York 12.04.1939-21.04.1939 .

      oo mit …

      Hermann Oppenheimer ,

      * 24. Mai 1879, Aub, Kr. Würzburg, Unterfranken, ✡ 6. Juni 1953, Manhattan, New York City, NY .

      Vieh- und Pferdehändler. Sohn des Meier Oppenheimer und der Emma Ledermann .

      ... ihre Kinder

      (1) **Renate Oppenheime**r ,

         * 15. Oktober 1911, Aub, ✡ 11. Mai 2002, Lake Worth, Florida .

         Emigration Hamburg-New York Abreise 12. Dezember 1929 .

         oo 16. Juni 1935 mit …

         Manuel Goldstein ,

* 15. August 1907, New York, NY, ✡ Februar 1976, Oakland Gardens, New York .

oo 6. Juli 1940, New York City, NY, mit …

Leonard Mortimer Offner ,

* 22. August 1913, Manhattan, New York City, NY,
✡ 4. September 2002, West Palm Beach, Florida .

(2) **Siddi Oppenheimer** ,

* 14. Juli 1914, Aub, ✡ 30. September 1970 .

Das Ehepaar immigriert in die USA via Le Havre-New York Ankunft 30. Juli 1938. Letzter Wohnort war Petach Tikva, Palästina.

oo 5. August 1936, Ricavo di Castellina, Italien, mit …

Leo Stoll ,

* 31. Mai 1913, Oberlauringen, Kr. Schweinfurt, Unterfranken .

(3) **Manfred (Fred) Oppenheimer** ,

* 13. September 1916, Aub, ✡ 24. April 1984, New York City, NY .

Emigration nach New York Abreise 15. November 1937. Letzter Wohnort war Maroldsweisach, Kr. Haßberge, Unterfranken.

oo 26. Mai 1938 , New York City, NY, mit …

Else (Elsie) Sichel ,

* 16. August 1906, Deutschland, ✡ 11. April 2004, Stamford, NY .

Tochter des Isaac Sichel und der Babette n.n. .

Emigration Le Havre-New York Ankunft 2. August 1937. Letzter Wohnort war Nürnberg.

... ihre Kinder

(a) **Evelyn Oppenheimer** ,

* 20. August 1943.

oo 23. August 1964, New York, NY, mit …

Leon Johns ,

* 14. März 1942.

... ihre Kinder

I. **Laurie Johns** .

II. **Gregg Johns** ,

* 29. März 1974.

oo mit …

Amber n.n. ,

* 1978.

... ihre Kinder

i. **Patricia (Pat) Johns** .

ii. **Max Johns** .

iii. **Andrew Johns** .

2. **Gustav Dingfelder** ,

* 8. Februar 1876, Diespeck, ✡ 10. November 1941, deportiert nach Minsk Ghetto, Weißrussland und ermordet .

Militärdienst-Kalender siehe unten !

oo Januar 1903, mit …

Berta Rindsberg ,

* 13. Oktober 1881, Neumarkt, Kr. Neumarkt, Oberpfalz, ✡ 10. November 1941, deportiert nach Minsk Ghetto, Weißrussland und ermordet .

... ihre Kinder

a) **Fred (Siegfried) Dingfelder** ,

* 13. Dezember 1903, Neustadt/Aisch, ✡ 26. Oktober 1964, Wisconsin, USA .

Emigriert Liverpool-New York 09.02.1940-19.02.1940 .

oo mit …

Ruth Steindecker ,

* 22. Januar 1916, Bechhofen, Kr. Ansbach, Mittelfranken, ✡ 23. Juni 1993, Racine, Racine Co., Wisconsin .

Tochter des Fabrikbesitzers Hugo Steindecker, * 6. August 1879, Bechhofen, Kr. Ansbach, Mittelfranken, ✡ 4. August 1930, Bechhofen, und der Betty Oppenheimer, * 16. März 1889, Feuchtwangen, Kr. Ansbach, Mittelfranken, ✡ 13. März 1943, deportiert nach Izbica (Ghetto) u. ermordet .

Ruth Dingfelder emigriert mit Sohn Chaim (Harry) Yokohama (Japan)-San Francisco 23.09.1940-06.10.1940 .

... ihre Kinder

(1) **Chaim (Harry) Dingfelder** ,

* 5. März 1939, Düsseldorf, Nordrhein-Westfalen, ✡ 31. Juli 1981, Racine, Racine Co., Wisconsin .

oo 20. April 1974, Ozaukee Co., Wisconsin, mit …

Karen Ann Schueller ,

* 4. Dezember 1947, Belgium, Ozaukee Co., Wisconsin, ✡ 6. Februar 2019, Racine, Racine Co., Wisconsin .

... ihre Kinder

(a) **Melissa Dingfelder** ,

* 29. Dezember 1978, Racine, Racine Co., Wisconsin.

oo mit …

Frank Caira ,

* 1978.

... ihre Kinder

I. **Britany Caira** .

II. **Paul Caira** ,

* ca. 1998.

III. **Andrew Caira** .

(b) **Laura Dingfelder** ,

* 1981.

oo mit …

James M. Ostrowski ,

* 14. März 1958.

... ihre Kinder

I. **Beatrice Ostrowski** .

(2) J**udith (Judy) Dingfelder** ,

* 8. Juli 1944.

oo mit …

Joel Roher ,

* 20. Oktober 1945 .

3. **Justin Dingfelder** ,

* 8. Februar 1877, Diespeck, ✡ zwischen 1930 und 1940, USA .

Emigriert Bremen-New York Ankunft 12. September 1893 .

oo 21. Juni 1903, Bronx, New York, mit …

Bertha Eisenfelder ,

* November 1876, New York, NY, ✡ 4. September 1922, Manhattan, NY .

Tochter des Karl (Charles) Eisenfelder, 1832, Burg bei Magdeburg, Sachsen-Anhalt, (Emigration Hamburg-New York Abreise 4. Februar 1865.), ✡ 5. Mai 1909, Queens Co., NY, oo 3. Mai 1966, Manhattan, New York City, NY, mit Lena (Lina) Neumann (Newman), * Mai 1836, Preußen .

... ihre Kinder

a) **Gertrud Dingfelder** ,

* 10. September 1905, Bronx, NY .

Beautician.

b) **Mildred Dingfelder** ,

* 5. September 1906, Bronx, New York, ✡ 4. September 1957, Dallas, Dallas, Texas .

oo mit …

Stanley Malcolm Ewing ,

* 7. April 1906, Kings, New York, ✡ 25. Februar 1998, Trinidad, Henderson, Texas .

... ihre Kinder

(1) **Robert Malcolm Ewing** ,

* 2. Mai 1929, Brooklyn, Kings, New York, ✡ 30. April 1989 .

c) **Helen Dingfelder** ,

* 8. April 1908, Bronx, New York, ✡ 15. Februar 1987, Broward, Florida .

oo 2. Oktober 1931, Queens, New York City, New York, mit …

Joseph Beck .

4. **Gutta Dingfelder** ,

* 1. Februar 1880, Diespeck, ✡ 23. Dezember 1940, Fürth, Mittelfranken (Suizid) .

oo 2. Juli 1905 mit …

Moritz Levi ,

* 28. Juni 1873, Buttenhausen/Münsingen, Kr. Reutlingen, Baden-Württemberg, ✡ 10. Oktober 1939, Nürnberg, Mittelfranken .

Pferdehändler; Horse Dealer. Sohn des Josef Levi, * 7. Juni 1837, Buttenhausen, ✡ 25. Dezember 1921, Deutschland, und der Regina Guggenheim, * 17. April 1840, Haigerloch, Zollernalbkreis, Baden-Württemberg, ✡ 7. Mai 1923, Buttenhausen .

Militärdienst-Kalender siehe unten !

2) **Seligmann Lein** ,

* 5. Mai 1820, Diespeck, ✡ 29. März 1889, Diespeck .

oo mit …

Adelheid Leitner ,

* 12. Mai 1830, Diespeck, ✡ 14. Oktober 1878, Diespeck .

Tochter des Gerson Leitner und der Lea n.n. .

… ihre Kinder

A) **Rosa Lein** ,

* 13. April 1857, Diespeck, ✡ 6. September 1924 .

oo mit …

Louis Lämmlein Rosenbaum ,

* 17. Februar 1853, Theilheim, Kr. Würzburg, Unterfranken, ✡ 17. Februar 1914, Würzburg, Unterfranken .

Sohn des Mendel Seckel Rosenbaum, * 1801, Theilheim, ✡ 14. November 1893, Zell am Main, Kr. Würzburg, Unterfranken, Lea (Eva) Adler, * 2. März 1819, Menschenried (?), ✡ 7. April 1901, Theilheim .

… ihre Kinder

1. **Adelheid Rosenbaum** ,

* 11. Oktober 1879, Würzburg, ✡ 22. Januar 1943, ermordet in Theresienstadt .

oo 1897, Würzburg, mit …

Heinrich Lein ,

* 1. März 1865, Diespeck, ✡ 8. Februar 1924, Würzburg. *siehe unten !*

2. **Frieda Rosenbaum** ,

* 7. März 1881, Würzburg, ✡ 4. Juni 1943, ermordet in Theresienstadt .

oo 1903, Würzburg, mit …

Julius Steinberg ,

* 30. Dezember 1869, Kirchrarbach (Schmallenberg), Hochsauerlandkreis, Nordrhein-Westfalen, ✡ 27. Oktober 1929, Bochum, Nordrhein-Westfalen .

Sohn des Heinemann Steinberg und der Berta Rosenberg .

... ihre Kinder

a) **Walter Steinberg (Admoni)** ,

* 5. Juni 1905, Würzburg .

Emigration der Familie im August 1933 nach Palästina . Seit 1948 ist der Adoptivname Admoni.

oo Januar 1930 mit …

Else Goldschmidt ,

* 27. Dezember 1908, Fulda, Hessen .

Tochter des Jakob Goldschmidt, * 30. Januar 1882, Bad Hersfeld, Kr. Hersfeld-Rotenburg, Hessen, ✡ 4. Februar 1955, Bad Nauheim, Wetteraukreis, Hessen, und der Mirjam Grünebaum, * 14. November 1884, Fulda, Hessen, ✡ 8. Dezember 1967, Haifa, Israel .

... ihre Kinder

(1) **Wolf Julius (Seew) Steinberg (Admoni)** ,

* 9. November 1931, Würzburg, Unterfranken .

(2) **Peter (Benjamin) Steinberg (Admoni)** ,

* 17. November 1932, Würzburg, Unterfranken .

oo 1960, Raanana, Israel, mit …

Jenny (Ilse) Wälder ,

B) **Albert Lein** ,

* 28. Januar 1859, Diespeck, ✡ 12. Februar 1940, Bamberg, Oberfranken .

oo 21. Mai 1882, Diespeck, mit …

Sofie Dingfelder ,

* 7. Juli 1858, Uehlfeld, Kr. Neustadt an der Aisch-Bad Windsheim, Mittelfranken, ✡ 22. Dezember 1935, Diespeck .

Tochter des Feist Dingfelder, * 12. Dezember 1806, Uehlfeld, ✡ 25. Juni 1884, Diespeck, und der Klara (Gitel) Neuhaus, * 7. Juli 1831, Sulzbürg, Kr. Neumarkt in der Oberpfalz, Bayern, ✡ 21. Februar 1904, Diespeck .

... ihre Kinder

1. **Heinrich Lein** ,

* 11. Januar 1884, Diespeck, ✡ 29. November 1941, deportiert nach Riga - Jungfernhof, Außenlager Ghetto Riga und dort ermordet .

Militärdienst-Kalender siehe unten !

oo 21. November 1912, Ansbach, Mittelfranken, mit …

Thekla Weinmann ,

* 12. März 1887, Altenmuhr, Kr. Weißenburg-Gunzenhausen, Mittelfranken,
✡ 29. November 1941, deportiert nach Riga - Jungfernhof, Außenlager Ghetto Riga und dort ermordet .

Tochter des Bernhard Weinmann, * 21. Dezember 1849, Altenmuhr, Kr. Weißenburg-Gunzenhausen, Mittelfranken, ✡ 3. August 1894, Höhberg (Gunzenhausen), Kr. Weißenburg-Gunzenhausen, Mittelfranken, oo 10. August 1880, Altenmuhr, mit Marie Wimmelbacher, * 19. Februar 1858, Ermreuth, Kr. Forchheim, Oberfranken, ✡ September 1937, Treuchtlingen, Kr. Weißenburg-Gunzenhausen, Mittelfranken .

Heinrich Lein

Thekla Lein geb. Weinmann

Das Ehepaar Lein und der verwitwete Albert Lein zogen im April 1937 aus Diespeck/Mfr. nach Bamberg. Heinrich Lein war Vertreter einer Münchner Maschinenfabrik, bis ihm Ende 1938 jegliche Erwerbstätigkeit verboten wurde. In der Folge des Novemberpogroms war Heinrich Lein von 10. November 1938 bis 24. Dezember 1938 in Dachau inhaftiert. Ab Mai 1940 wurde er bis zu seinem Transport in die Vernichtung dem Tiefbauamt der Stadt Bamberg als Zwangsarbeiter zugewiesen.

... ihre Kinder

a) **Anni Lein** ,

* 20. April 1915, Neustadt an der Aisch, Kr. Neustadt/Aisch-Bad Windsheim, Mittelfranken .

Sie arbeitete 1937 als Hausangestellte in Meran. Über die Schweiz flüchtete sie nach England. Nach dem zweiten Weltkrieg (1947) emigrierte sie nach Frankreich und heiratete dort Leo Ragolski .

oo mit …

Leo Ragolski .

2. **Friedrich (Fritz) Lein** ,

* 2. März 1888, Diespeck, ✡ Januar 1981, Merton, Greater London, England .

Direktor in Lausanne. Im Oktober 1939 in England als Flüchtling registriert .

Militärdienst-Kalender siehe unten !

C) **Sofie Lein** ,

* 19. März 1861, Diespeck .

oo 27. Februar 1882, Diespeck, mit …

Isaak Lehrberger ,

* 2. März 1851, Ermetzhofen, Kr. Neustadt an der Aisch-Bad Windsheim, Mittelfranken .

... ihre Kinder

1. **Siegfried Lehrberger** ,

   * 6. Juli 1887, Burgbernheim, Kr. Neustadt/Aisch-Bad Windsheim, Mittelfranken,
   ✡ 18. Juli 1887, Burgbernheim .

2. **Heinrich Lehrberger** ,

   * 23. Juni 1890, Burgbernheim, ✡ 10. September 1914, gefallen. Feldlazarett Bezange la Grande .

   Rechtspraktikant. *Militärdienst-Kalender siehe unten !*

D) **Heinrich Lein** ,

* 1. März 1865, Diespeck, ✡ 8. Februar 1924, Würzburg, Unterfranken .

Kaufmann, Fabrikant. In der Händlerfamilie Seligmann und Adelheid Lein in der mittelfränkischen Gemeinde Diespeck aufgewachsen. 1896 von Nürnberg nach Würzburg zugezogen, trat er bald darauf als Teilhaber in die Herrenkleiderfabrik des Schwiegervaters Louis Rosenbaum ein. 1903 gründete er mit dem Schwager Julius Steinberg die Herrenkleiderfabrik, und -Großhandlung "Lein & Steinberg" (späterer Firmenname "Lein & Co." , Ludwigstraße 8 und andere Adressen). Er wohnte mit seiner Familie in der Rotkreuzstraße 13 1/2.

oo 1897, Würzburg, Unterfranken, mit …

Adelheid Rosenbaum ,

* 11. Oktober 1879, Würzburg, ✡ 22. Januar 1943, ermordet in Theresienstadt .

Tochter des Louis Lämmlein Rosenbaum, * 17. Februar 1853, Theilheim, Kr. Würzburg, Unterfranken, ✡ 17. Februar 1914, Würzburg, und der Rosa Lein, * 13. April 1857, Diespeck, ✡ 6. September 1924 .

... ihre Kinder

1. **Franz Lein** ,

   * 24. Januar 1899, Würzburg, ✡ 1937, Niederlande .

   Bankbeamter. *Militärdienst-Kalender siehe unten !*

2. **Marga (Margarete) Lein** ,

   * 19. August 1903, Würzburg, ✡ 29. November 1941, deportiert nach Riga - Jungfernhof, Außenlager Ghetto Riga und dort ermordet .

   oo 1927 mit …

   Julius Neumann ,

   * 5. März 1891, Schöllkrippen, Kr. Aschaffenburg, Unterfranken, ✡ 1. August 1944, ermordet im KZ Dachau .

   Sohn des Simon Neumann und der Settchen Stern, * 27. August 1868, Völkersleier, Kr. Bad Kissingen, Unterfranken, ✡ 17. September 1942, ermordet in Theresienstadt .

   Militärdienst-Kalender siehe unten !

   ... ihre Kinder

   a) **Stefan Heinz Neumann** ,

      * 10. Februar 1929, Würzburg, ✡ 29. November 1941, deportiert nach Riga - Jungfernhof, Außenlager Ghetto Riga und dort ermordet .

oo mit …

Babette Lerchenthal ,

* 1800, Diespeck, ✡ 24. März 1879, Mainz, Rheinland-Pfalz .

Tochter des Hajum Lerchenthal, * 1767, Diespeck, ✡ 1826, Diepeck, und der Sara Heß, ✡ 1836. Der Schutzbrief für Diespeck für den Schnittwarenhändler Hajum Lerchenthal datiert vom 11. Juni 1793. Nach seinem Tode trat die Witwe am 24. November 1826 die Matrikelstelle an ihren Sohn Seligmann Lerchenthal, * 1806 in Diespeck, ab.

... ihre Kinder

3) **Heinrich Lein** ,

   * 1832, Diespeck, ✡ 27. Juni 1881, Schwabach, Mittelfranken .

   oo 1862 mit …

   Franziska Heidecker .

4) **Sara Lein** ,

   * 19. März 1838, Diespeck, ✡ 27. März 1890, Mainz, Rheinland-Pfalz .

   oo 16. Mai 1860, Mainz, mit …

   Jacob Koch ,

   * 10. Oktober 1823, Mainz, ✡ 15. März 1914, Mainz .

   Sohn des Jonas Koch, ✡ 12. August 1840, Mainz, und der Sanville Boerrstadt, * 1789 .

   ... ihre Kinder

   A) **Jonas Julius Koch** ,

      * 4. März 1861, Mainz, ✡ 28. März 1909, Mainz .

      oo 1897, Mainz, mit …

      Emma Herz ,

      * 21. Oktober 1872, Mainz, ✡ 25. Dezember 1937, Mainz .

      Tochter des Bertram Herz, * 19. März 1833, Kochendorf, Kr. Heilbronn, Baden-Württemberg, ✡ 12. Juni 1911, Frankfurt am Main, oo 3. April 1867, Mainz, mit Barbara (Babette) Gottschalk, 1. August 1846, Mainz, ✡ 31. Dezember 1915, Mainz .

   B) **Rosa Koch** ,

      * 31. Mai 1862, Mainz, ✡ 13. Juli 1889, Mainz .

   C) **Martha Koch** ,

      * 27. Januar 1865, Mainz, ✡ 27. Dezember 1882, Mainz .

   D) **Flora Koch** ,

      * 2. Januar 1867, Mainz .

      oo 4. August 1887, Mainz, mit …

      Moritz Marx ,

      * 21. Februar 1861, Mainz, ✡ 15. November 1918, Mainz .

      Sohn des Michael Marx und der Emilie Ransburg .

      ... ihre Kinder

1. **Samuel Ernst Marx** ,

   * 17. Mai 1888, Mainz, ✡ 22. August 1930, Mainz .

2. **Elly Marx** ,

   * 18. Juli 1897, Mainz, ✡ November 1970, Bronx, Bronx, New York .

   Das Ehepaar emigriert Rotterdam-New York 19.09.1936-27.09.1936 .

   oo 24. März 1919, Frankfurt am Main, Hessen, mit …

   Alexander Cats ,

   * 5. Juni 1884, Lemberg, Galizien, Ukraine, ✡ 30. Oktober 1954, Freeport, Nassau Co., New York .

   Bankbeamter; Dr. jur.. Sohn des Markus (Moritz) Cats und der Sidonia Tenner .

   ... ihre Kinder

   a) **Peter Cats** ,

      * 15. März 1920, Berlin, Deutschland, ✡ Januar 1985, New York, NY .

      Emigration Amsterdam-Montreal (Canada)-Rouses Point, NY Ankunft 5. Februar 1941 .

      oo 6. Juni 1949, New York City, NY, mit …

      Elizabeth Silberstein ,

      * 21. August 1927, Berlin, Deutschland, ✡ 15. September 1996, New York, NY .

      Flucht mit den Eltern nach Portugal. Ihre Eltern hatten 1947 die portugiesische Staatsbürgerschaft. Tochter des Leopold Silberstein, * 13. Februar 1904, Berlin, ✡ 13. November 1981, Zürich, Schweiz, und der Mathilde (Tilly) Tiger, * 10. April 1904, Sanok, Galizien, 2. Mai 1980, Zürich .

E) **Hugo Koch** ,

   * 1. September 1870, Mainz, ✡ 9. März 1871, Mainz .

F) **Martin Koch** ,

   * 18. April 1872, Mainz, ✡ 19. November 1942, ermordet in Auschwitz .

5) **Simon Lein** ,

* 24. Juni 1845, Diespeck, ✡ 18. Mai 1894 .

oo mit …

Amalie Fried ,

* 26. Oktober 1850, Klingenberg, Kr. Miltenberg, Unterfranken .

... ihre Kinder

A) **Rosa Lein** ,

   * 25. Oktober 1872, Diespeck .

   oo 12. April 1896, Diespeck, mit …

   Moritz Kahner ,

   * 1. April 1866, Bad Neustadt an der Saale, Kr. Rhön-Grabfeld, Unterfranken .

   Weinhändler in Kitzingen. Sohn des Israel Kahner und der Barbara Klugmann .

... ihre Kinder

1. **Johanna (Hansi) Kahner** ,

   * 7. März 1897, Kitzingen, Kr. Kitzingen, Unterfranken, ✡ 10. Dezember 1973, Miami, Miami-dade, Florida .

   oo 6. August 1920, Mönchengladbach, Nordrhein, Westfalen, mit …

   Gustav Hirsch ,

   * 24. März 1891, Köln am Rhein, Nordrhein-Westfalen .

   Immigration von Gustav Hirsch, seiner Ehefrau Johanna und der Tochter Rosa Margot Shanghai-San Francisco 30.04.1947-16.05.1947 .

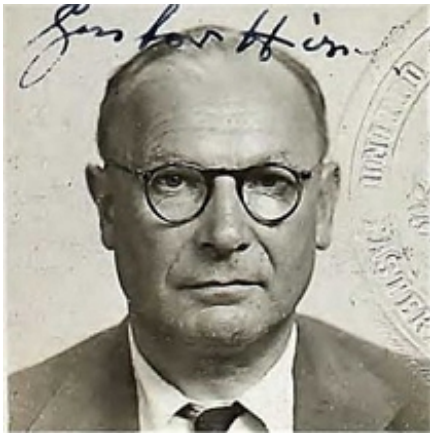

   ... ihre Kinder

   a) **Rosa Margot (Margie) Hirsch** ,

      * 18. November 1926, Mönchengladbach, Nordrhein-Westfalen, ✡ 16. August 1985, Dade, Florida .

      oo 1953, Leon, Florida, mit …

      Erich (Eric) Koppe ,

      * 31. Mai 1912, Fraustadt, Provinz Posen, Westpreußen, ✡ 26. März 2002, Miami, Miami-dade, Florida .

      ... ihre Kinder

      (1) **Gary Koppe** ,

         * 15. August 1954, Florida .

         oo 14. Juni 1981, Miami-Dade, FL, mit …

         Lana Gail Wiess ,

         * 20. August 1953.

         Geschieden, divorced .

         oo 14. September 1985, Miami-Dade, FL, mit …

         Lisa Lynn Wallace .

2. **Stefan Kahner** ,

   * 12. Juli 1898, Kitzingen, Kr. Kitzingen, Unterfranken, ✡ 1955, Hyattsville, Maryland .

Kaufmann in Kornwestheim. Kr. Ludwigsburg, Baden-Württemberg.

Militärdienst-Kalender siehe unten !

oo 10. Juni 1938, Bronx, New York City, NY, mit …

Claire Sauer .

B) **Hugo Lein** ,

* 1874, Diespeck, ✡ 8. April 1878, Diespeck .

C) **Emanuel Lein** ,

* 25. Dezember 1879, Diespeck, ✡ 28. Dezember 1879, Diespeck .

D) **Martin Lein** ,

* 4. Mai 1882, Diespeck .

Militärdienst-Kalender des Landsturm-Mannes Gustav Dingfelder *siehe oben*

15.10.1915 eingerückt ins Rekruten-Depot, Ersatz-Bataillon, 6. bayer. Landwehr-Infanterie-Regiment (Erlangen)
07.12.1915 versetzt zur 2. Kompanie, Ersatz-Bataillon, 6. bayer. Landwehr-Infanterie-Regiment (Erlangen)
19.01.1916 versetzt zur 10. Kompanie, 6. bayer. Landwehr-Infanterie-Regiment (Erlangen) ins Feld
19.01.1916-1918 Stellungskämpfe in Lothringen
16.09.1918 Verleihung des Eisernen Kreuzes II. Klasse
06.12.1918 Entlassung aus dem Militärdienst

Militärdienst-Kalender des Landsturm-Mannes Moritz Levi *siehe oben*

11.10.1915 eingerückt ins Rekruten-Depot, Landsturm-Infanterie-Ersatz-Bataillon Nürnberg III B 16
11.01.1916 versetzt zur 3. Kompanie, Landsturm-Infanterie-Ersatz-Bataillon Nürnberg III B 16
11.10.1916 versetzt zur 4. Kompanie, Landsturm-Infanterie-Ersatz-Bataillon Nürnberg III B 16
21.01.1918 versetzt zur 3. Kompanie, 2. Garnisons-Bataillon III/6 Nürnberg
22.11.1918 Entlassung Nach Nürnberg

Militärdienst-Kalender des Sergeanten Heinrich Lein *siehe oben*

26.10.1903 eingerückt als zweijährig Freiwilliger zur 6. Kompanie, 14. bayer. Infanterie-Regiment (Nürnberg)
22.09.1905 zur Reserve entlassen
04.09.-23.09.1907 eingerückt zur Übung beim 19. bayer. Infanterie-Regiment (Erlangen)
15.06.-28.06.1911 eingerückt zur Übung zur 3. Landwehr-Kompanie, 19. bayer. Infanterie-Regiment (Erlangen)

06.08.1914 wieder eingetreten zur 10. Kompanie, 6. bayer. Landwehr-Infanterie-Regiment (Erlangen)
24.08.1914 Schlacht von Etain
07.09.-14.09.1914 Schlacht von Vaubecort-Fleury
20.09.-26.09.1914 Schlacht von Varennes
27.09.1914-05.01.1916 Stellungskämpfe vor Verdun
06.01.1916-11.11.1918 Stellungskämpfe in Lothringen
10.10.1915 Beförderung zum überzähligen Gefreiten
10.12.1916 Beförderung zum etatmäßigen Gefreiten
26.01.1918 Beförderung zum Unteroffizier
28.02.1918 Verleihung des Eisernen Kreuzes 2. Klasse
01.04.1918 Beförderung zum Sergeanten
12.04.1918 Verleihung des Dienst-Abzeichens 3. Klasse
02.12.1918 Entlassung nach Neustadt/Aisch
04.01.1919 Verleihung des Bayer. Militär-Verdienst-Kreuzes 3. Klasse mit Krone und Schwertern

Militärdienst-Kalender des Gefreiten Friedrich (Fritz) Lein *siehe oben*

22.06.1915 eingerückt als Einjährig-Berechtigter ins Rekruten-Depot II, I. Ersatz-Bataillon, 19. Infanterie-Regiment (Erlangen)
29.07.1915 versetzt ins Feld-Rekruten-Depot III beim Armee-Korps
27.10.1915-06.09.1918 Stellungskämpfe in Franz. Flandern
29.10.1915 versetzt zur Kaiserlichen Kommendantur in Lille
03.04.1916 versetzt zum Nachrichtenoffizier der Kaiserlichen Kommendantur in Lille
27.10.-09.11.1916 Urlaub
18.01.1917 Beförderung zum Gefreiten
21.05.-05.06.1917 Urlaub
11.11.1917 versetzt zur bayer. Wirtschafts-Kompanie 180
12.12.1917 Verleihung des Eisernen Kreuzes II. Klasse
05.02.-21.02.1918 Urlaub
16.07.1918 versetzt zur bayer. Kraftrad-Abteilung 06
07.09.-14.10.1918 Kämpfe an der Front Armentieres-Lens
15.10.-19.10.1918 Kämpfe zwischen Deule-Kanal und Schelde
04.11.1918 versetzt zur bayer. Flieger-Abteilung (A) 291
22.11.1918 versetzt zur bayer. Flieger-Ersatz-Abteilung 2 (Fürth/Bayem)
22.11.1918 Entlassung

Militärdienst-Kalender des Gefreiten Heinrich Lehrberger *siehe oben*

01.10.1913 eingerückt zur 12. Kompanie, 14. bayer. Infanterie-Regiment (Nürnberg)
01.06.1914 Beförderung zum überzähligen Gefreiten

07.08.1914 mit der 12. Kompanie, 14. bayer. Infanterie-Regiment (Nürnberg), ins Feld
20./21.08.1914 Schlacht in Lothringen
22.08.-08.09.1914 Schlacht bei Lunéville
08.09.1914 verwundet bei Rémérèville
10.09.1914 verstorben im Lazarett Bezange la Grande

Militärdienst-Kalender des Kanoniers Franz Lein *siehe oben*

27.11.1917 eingerückt als Einjährig-Berechtigter zur II. Ersatz-Abteilung, 2. bayer. Feldartillerie-Regiment (Würzburg)
03.12.1917 versetzt zur 3 Ersatz-Batterie, II. Ersatz-Abteilung, 2. bayer. Feldartillerie-Regiment (Würzburg)
31.12.1918 Entlassung nach Würzburg

Militärdienst-Kalender des Gefreiten (Funker) Julius Neumann *siehe oben*

23.01.1915 eingerückt ins Rekruten-Depot III, I. Ersatz-Bataillon, 2. bayer. Infanterie-Regiment (München)
11.03.1915 versetzt ins Rekruten-Depot I, I. Ersatz-Bataillon, 2. bayer. Infanterie-Regiment (München)
07.04.1915 versetzt zur 4. Kompanie, I. Ersatz-Bataillon, 2. bayer. Infanterie-Regiment (München)
20.04.1915 zur 7. Kompanie, 19. bayer. Reserve-Infanterie-Regiment (Neu-Ulm), 8. bayer. Reserve-Division, ins Feld
20.04.-30.05.1915 Kämpfe bei Metzeral (Elsaß)
12.06.-15.06.1915 Durchbruchs-Schlacht bei Lubaczow (Galizien)
16.06.1915 Gefecht bei Oleszyce und Dachnow (Galizien)
17.06.-22.06.1915 Schlacht bei Lemberg (Galizien)
20.07.-06.09.1915 2. Schlacht bei Münster (Elsaß)
07.11.-10.11.1915 Gefechte am Hilsenfirst (Elsaß)
11.11.1915-10.07.1916 Stellungskämpfe im Oberelsaß
20./21.07.1916 Schlacht an der Somme
21.07.1916 durch einen Granatsplitter am linken Arm und linken Bein bei Cléry-sur-Somme verwundet
21.07.-24.07.1916 im Kriegs-Lazarett 1/VII in St. Quentin
25.07.-20.09.1916 verlegt ins Baracken-Lazarett Berlin-Tempelhof
20.09.-16.11.1916 verlegt ins Reserve-Lazarett "Weisse Lilie" und ins Vereins-Lazarett 27 in Frankfurt am Main
16.11.1916 versetzt zur 6. Kompanie, I. Ersatz-Abteilung, 12. bayer. Infanterie-Regiment (Neu-Ulm)
15.12.1916 versetzt zur 5. Kompanie, I. Ersatz-Abteilung, 12. bayer. Infanterie-Regiment (Neu-Ulm)
15.02.1917 versetzt zur Funker-Ersatz-Abteilung München
29.04.1917 als Funker bei der bayer. Divisions-Funker-Abteilung 104
29.04.-20.05.1917 Frühjahrs-Schlacht bei Arras
21.05.-23.06.1917 Stellungskämpfe im Artois
24.06.-28.06.1917 Gefechte bei Lens
02.07.-14.08.1917 Stellungskämpfe im Artois

15.08.-18.08.1917 Kämpfe bei Lens
20.08.-22.10.1917 im Reserve-Lazarett Frankensteiner Hof in Frankfurt am Main
16.11.-07.12.1917 im Reserve-Lazarett H München
08.12.-20.12.1917 im Reserve-Lazarett A München
17.07.1918 Verleihung des Bayer. Militär-Verdienst-Kreuzes 3. Klasse mit Schwertern und des Verwundeten-Abzeichens
01.12.1918 Beförderung zum etatmäßigen Gefreiten
01.01.1919 nach Aschaffenburg entlassen

Militärdienst-Kalender des Infanteristen Stefan Kahner *siehe oben*

20.01.1917 eingerückt zur 1. Kompanie, I. Ersatz-Bataillon, 9. bayer. Infanterie-Regiment (Würzburg)
01.04.1917 versetzt zur 2. Kompanie, I. Ersatz-Bataillon, 9. bayer. Infanterie-Regiment (Würzburg)
19.04.1917 versetzt ins Feld-Rekruten-Depot der 30. bayer. Infanterie-Division
Einsatzorte und auch seine Entlassung sind nicht vermerkt

Lein, Heinrich

zurück

* 11. Januar 1884, Diespeck, Kr. Neustadt/Aisch-Bad Windsheim, Mittelfranken

Sergeant

Familie und Militärdienst-Kalender siehe oben bei Friedrich Lein

Loewi, Anton

zurück

* 18. Juli 1897 in Adelsdorf, Kreis Erlangen-Höchstadt, Mittelfranken

Infanterist

Familie

Sigmund Loewi (Löwi) ,

* 11. November 1852, Adelsdorf, Kr. Erlangen-Höchstadt, Mittelfranken, ✡ 30. Januar 1919, Adelsdorf.

Fellhändler.

oo mit...

Agatha Heumann , * ca. 1863, ✡ 29. Januar 1952, Manhattan, New York, NY.

Emigration Rotterdam-New York 24.11.1939-05.12.1939. Agathe Loewi geb. Heumann lebt 1940 (US-Census) im Haushalt ihrer Tochter Berta und ist 76 Jahre alt.

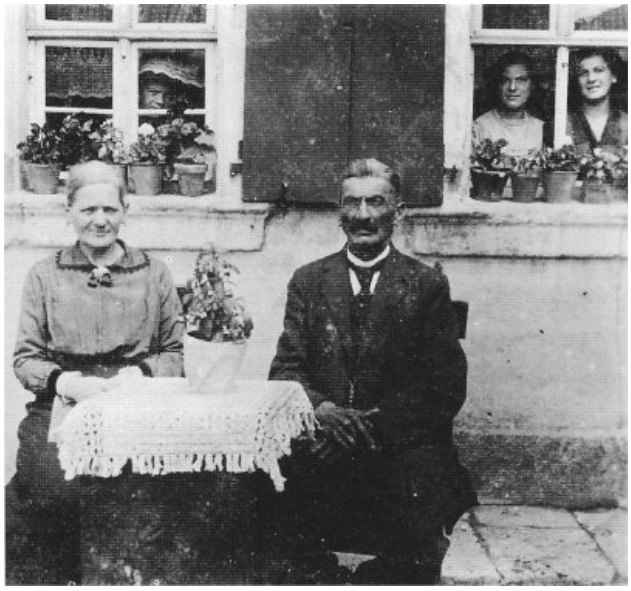

Sigmund und Agathe Loewi vor ihrem Haus in Adelsdorf, rechts im Fenster die Töchter Kathi und Klara, um 1917

Familie Loewi am Tag vor der Auswanderung von Bertha und Kathi Loewi in die USA, 24. Januar 1925.

Quelle für beide Fotos: Sammlung Ilse Sponsel

... ihre Kinder

1) **Jakob Loewi** ,

   * 5. März 1884, Adelsdorf, ✡ 1942, deportiert nach Izbica, Lublin, Polen und ermordet.

   Militärdienst-Kalender siehe unten!

2) **Heinrich (Henry) Loewi** ,

   * 30. Mai 1885, Adelsdorf, ✡ 1942, deportiert nach Izbica, Lublin, Polen und ermordet.

   Metzger; Butcher. *Militärdienst-Kalender siehe unten!*

   oo mit...

   Selma Katz ,

   * 9. Juni 1899, Trabelsdorf, Kr. Bamberg, Oberfranken, ✡ 1942, deportiert nach Izbica, Ghetto und

ermordet.

... ihre Kinder

A) **Marga Loewi** ,

* 15. September 1931, Bamberg, Oberfranken, ✡ 1942, deportiert nach Izbica, Ghetto und ermordet.

B) **Nathan Loewi** ,

* 15. Mai 1934, Bamberg, Oberfranken, ✡ 20. Mai 1934, Bamberg.

3) **Simon Löwi** ,

* 12. August 1886, Adelsdorf, ✡ 8. September 1886, Adelsdorf.

4) **Minna Loewi** ,

* 10. September 1887, Adelsdorf, ✡ Juni 1968, New York City, NY.

Minna Loewi reist 1930 zusammen mit ihrer jüngeren Schwester Martha nach New York: Bremen-New York 22.01.1930-28.01.1930. Als Zweck der Reise ist in der Passagierliste vermerkt: Besuch der Schwester Bertha Loewi, Riverside Drive 448, New York, NY. In ihrem Einbürgerungsantrag vom August 1938 gibt Minna Loewi an seit 1930 in den USA zu wohnen.

Sie muss aber zwischenzeitlich noch einmal in Deutschland gewesen sein, da sie 1936 erneut in die USA einreist. Vielleicht war sie zur Hochzeit ihrer Schwester Martha in Berlin. Da Martha in Berlin verheiratet war und mit ihrem Ehemann ein Opfer des Holocaust wurde, ist Martha Loewi nicht in New York geblieben. Minna Loewi Starb unverheiratet.

5) **Josef Loewi** ,

* 30. Oktober 1889, Adelsdorf, ✡ 16. August 1933, Erlangen.

Fellhändler in **Erlangen**, Kirchenstr. 8. *Militärdienst-Kalender siehe unten!*

oo 6. Januar 1919, Erlangen, mit....

Rosa Lärmer ,

* 18. Februar 1892, Dornheim (Iphofen), Kr. Kitzingen, Unterfranken, ✡ August 1987, Flushing, Queens, New York

Am 27. November 1941 wurde Rosa Loewi geb. Lärmer mit ihren drei Kindern "zum Arbeitseinsatz nach Osten" deportiert. Diese Zwangsarbeit u.a. im Lager "Jungfernhof", Stutthof und im Rigaer Ghetto unter menschenunwürdigen Bedingungen dauerte bis zur Befreiung. Rosa Loewi geb. Lärmer und ihre beiden Töchter haben den Holocaust überlebt.

Sohn Ludwig Loewi aber, der gemeinsam mit seiner Mutter und seinen beiden Schwestern die Deportation mit durchlitten hatte, wurde im Spätsommer 1944 im Hochwald von Riga mit neun weiteren Geiseln von der SS erschossen, als Rache für die Flucht mehrerer ausgebrochener Häftlinge im gleichen Lager. Eine Gedenkschrift auf dem Familien-Grabstein auf dem Jüdischen Friedhof in Erlangen weist auf diesen tragischen Tod hin.

Ludwig Loewi

... ihre Kinder

A) **Sigfried Loewi** ,

* 1920, ✡ 30. Dezember 1937, **Erlangen**.

Kaufm. Lehrling.

B) stillborn daughter Loewi , */✡ 23. Mai 1922, **Erlangen**.

C) **Irmgard Loewi** ,

* 19. Dezember 1923, **Erlangen**.

Überlebende von Stutthof. Am 26.01.2019 noch kein Sterbeeintrag im SSDI, demnach lebt Irmgard Klawansky noch hochbetagt in Upper Manhattan in New York.

oo mit...

Abram Klawansky (Klawanskij) ,

* 27. Juli 1908, Litauen, ✡ April 1983, New York City, NY.

Immigration des Ehepaares Cherbourg-New York 24.09.1959-29.09.1959

D) **Ludwig Loewi** ,

* 23. September 1925, **Erlangen**, ✡ 1944, ermordet in Riga, Ghetto.

E) **Marga Loewi** ,

* 18. Juli 1927, **Erlangen**.

Wie ihre Mutter und ihre Schwester Irmgard Überlebende des KZ Riga-Stutthof. Marga und ihre Mutter emigrieren 1946 von Erlangen aus: Bremen-New York 18.07.1946-27.07.1946.

oo 16. Januar 1948, Queens, New York City, New York, mit...

Otto Siegfried Hahn ,

* 21. September 1923, Prichsenstadt, Kr. Kitzingen, Unterfranken,
✡ 2. Januar 1999, Flushing, Queens, New York.

Überlebender. Emigration Bremen-New York 22.08.1946-31.08.1946.

Sohn des Moritz Hahn und der Babette Gottlieb.

6) **Rosa Loewi** ,

* 25. März 1891, Adelsdorf, ✡ 25. November 1941, ermordet in Kowno (Kauen), Fort IX.

oo 16. Juli 1923, München, mit...

Franz Mittereder ,

* 8. Mai 1885, München, ~ kath., ✡ 9. April 1926, München.

Rechtsanwalt in München. *Militärdienst-Kalender siehe unten!*

... ihre Kinder

A) **Erna Wilhelmine Mittereder** ,

* 20. April 1925, München, Bayern, ✡ 25. November 1941, ermordet in Kowno (Kauen), Fort IX.

Rosa Mittereder geb. Loewi

Erna Wilhelmine Mittereder

Hier Auszüge aus einer Rede, die der Autor Peter Probst, ein Verwandter von Erna Wilhelmine Mittereder, anlässlich der Verlegung der Stolpersteine auf Privatgrund in der Römerstr. 7 in München gehalten hat.

"Am 16.7.1923 heiratet die aus Adelsdorf, Kr. Erlangen-Höchstadt, stammende Jüdin Rosa Loewi (1891-1941) den katholischen Münchner Rechtsanwalt Franz Mittereder (1885-1926). ...

Am 20.4.1925 bekommen die Mittereders ein Kind, sie nennen es Erna Wilhelmine. Schon ein Jahr später (am 19.4.1926) stirbt Franz gerade einmal 41jährig, und das Mädchen ist Halbwaise. Rosa Mittereder und ihre Tochter leben bis zum November 1941 in der Maxvorstadt und in Schwabing, ab dem 10.7.1930 in der Römerstraße 7 in München. Ab Mitte 1940 ist Erna offiziell in der Bauerstraße 20 gemeldet. Sie hat im Kinderheim der Israelitischen Jugendhilfe einen Kurs in Hauswirtschaft absolviert und hilft der 75jährigen Jüdin Flora Böhm im Haushalt. Als diese im Frühjahr 1941 ins Altenheim der Kultusgemeinde in der Kaulbachstraße zieht, kehrt Erna zu ihrer Mutter zurück.

Am 20.11.1941 müssen Rosa und Erna Mittereder die Römerstraße 7 unter Zwang verlassen. Offiziell geht es zum 'Arbeitseinsatz im Osten' nach Riga. Da das Ghetto Riga jedoch völlig überfüllt ist, wird der Zug mit etwa 1000 Münchner Juden unterwegs nach Kaunas in Litauen umgeleitet.

Im nahe der Stadt gelegenen Fort IX kommt es auf Befehl des Chefs des Einsatzkommandos 3 der Einsatzgruppe A, Karl Jäger, zu einer Massenexekution. Nach fünf Tagen lebt kein einziger der tausend Münchner Juden mehr, auch nicht Rosa und Erna Mittereder. …"

Ein wichtiges Detail der Geschichte fehlt aber noch: "Danach hatte im November 1941 nur Rosa Mittereder den Befehl erhalten, sich mit 50 Kilo Gepäck zur Verschickung in den Osten bereit zu machen. Ihre Tochter war nach der Rassenlehre der Nazis nur „Halbjüdin" und sollte vorerst verschont bleiben. In der Wohnung in der Römerstraße kam es dann zu einer dramatischen Szene. Die Gestapo traf ein, um Rosa abzuholen. Erna sollte der Obhut Kreszentia Gnams, einer Kusine meiner Großmutter übergeben werden. Doch plötzlich weigerte sich das 16jährige Mädchen, seine Mutter alleine gehen zu lassen. Es klammerte sich so lange an ihr fest, bis die Polizisten die Geduld verloren. „Dann kommst du halt auch mit, du Judenfratz", diesen Satz hat mein Vater mehrfach wörtlich zitiert.

Die Mittereders schickten noch ein Familienmitglied, das eine etwas höhere Parteifunktion innehatte, zum Deportationsbahnhof Milbertshofen, um den Irrtum aufzuklären – vergeblich. Inzwischen stand auch Ernas Name auf der Liste und wurde nicht mehr gelöscht – die Liebe zu ihrer Mutter kostete sie das Leben …"

7) **Simon Loewi (Löwi)** ,

* 1. April 1892, Adelsdorf, ✡ 8. April 1893, Adelsdorf.

8) **Julius Loewi** ,

* 19. März 1894, Adelsdorf, ✡ 25. März 1962, Brooklyn, New York City, NY.

Metzger in Groß-Gerau, Schützenstr. 10. Emigration Hamburg-New York 08.07.1937-16.07.1937

oo mit...

Sybilla (Bella) Strauß ,

* 21. Oktober 1890, Trebur, Kr. Groß-Gerau, Hessen, ✡ 12. Oktober 1956, Manhattan, New York, NY.

Tochter des Pferdehändlers Emil Strauß, * 20. Februar 1856, Groß-Gerau, Kr. Groß-Gerau, Hessen, ✡ 10. März 1934, Groß-Gerau, und der Adelheid Fried, * 2. Oktober 1837, ✡ 8. Februar 1916, Groß-Gerau.

Emigration zusammen mit ihrer Tochter Alice Hamburg-New York 25.05.1939-02.06.1939.

... ihre Kinder

A) **Alice Loewi** ,

* 20. März 1922, Mainz, Rheinland-Pfalz, ✡ 10. April 2008, Pound Ridge, Westchester, New York.

oo 9. Februar 1944, Manhattan, New York City, New York, mit...

Irving Fillow Weed ,

* 1909, Stamford, Fairfield, Connecticut, ✡ Juli 1962, Pinellas, Florida.

... ihre Kinder

1. **Jack Steven Weed (adopt. Gundolfi)** ,

* 19. November 1945.

oo mit...

Joan Melzer ,

* 6. März 1947.

... ihre Kinder

a) **Mary E. Gundolfi** ,

* 15. Juni 1970.

oo 1. Oktober 1994, New Canaan, Fairfield, Connecticut, mit...

Christopher A. Ratzel ,

* 21. Mai 1970.

b) **Amy M. Gundolfi** ,

* 27. August 1974.

oo 6. Mai 2000, Fairfield, Fairfield, Connecticut, mit...

Daniel J. Kurzatkowski ,

* 13. Mai 1970.

oo mit...

William Edward Gundolfi ,

* 1. August 1916, ✡ 7. Januar 1974, Pound Ridge, Westchester, New York.

9) **Klara Loewi** ,

* 21. Dezember 1895, Adelsdorf, ✡ 25. April 1942, deportiert nach Krasnystaw und ermordet.

10) **Anton Loewi** ,

* 18. Juli 1897, Adelsdorf, ✡ 4. März 1943, deportiert von Drancy nach Majdanek und ermordet.

Militärdienst-Kalender siehe unten!

oo 17. Juli 1920, Fürth, Mittelfranken, mit...

Hannchen Bechhöfer ,

* 4. März 1897, Bechhofen, Kr. Ansbach, Mittelfranken, ✡ 18. Mai 1939, Fürth, Mittelfranken.

... ihre Kinder

A) **Martha Loewi** ,

* 16. September 1920, Fürth, ✡ 22. März 1942, deportiert nach Izbica (Ghetto) u. ermordet.

B) **Lilly Loewi** ,

* 1. Oktober 1921, Fürth, ✡ 22. März 1942, deportiert nach Izbica (Ghetto) u. ermordet.

C) **Erna Loewi** ,

* 19. April 1923, Fürth, ✡ Memel, Ostpreußen (starb jung beim Badeurlaub).

D) **Siegfried Loewi** ,

* 19. Juni 1924, Fürth, ✡ 22. März 1942, deportiert nach Izbica (Ghetto) u. ermordet.

E) **Alfred Loewi** ,

* 11. Dezember 1925, Fürth, ✡ 22. März 1942, deportiert nach Izbica (Ghetto) u. ermordet.

11) **Friederika Loewi** ,

* 4. November 1898, Adelsdorf, ✡ 19. Oktober 1944, ermordet in Auschwitz.

12) **Samuel (Sallie) Loewi** ,

* 5. April 1901, Adelsdorf, ✡ 24. Dezember 1944, ermordet in Stutthof.

oo mit...

Gertrud Rieß ,

* 7. Januar 1900, Nürnberg, ✡ 24. Dezember 1944, ermordet in Stutthof.

13) **Bertha Loewi** ,

* 16. Juli 1902, Adelsdorf.

oo 3. Juli 1931, New York City, NY, mit...

Walter Plaut ,

* 24. Juni 1906, Frielendorf, Schwalm-Eder-Kreis, Hessen, ✡ 8. August 1990, New York, NY.

Erste Reise von Bertha Loewi in die USA zusammen mit ihrer Schwester Kathi Hamburg-New York 27.01.1925-06.02.1925. Sie besuchen ihren Cousin Nathan Jonas in 203 Greenway, South Forest Hills Gardens, New York. Die Reise dient wohl nur dazu die Voraussetzungen und Bedingungen für eine Emigration zu prüfen.

Jedenfalls kehren Berta und Kathi Loewi nach Adelsdorf zurück. Berta Loewi gibt in ihrer "Petition for Naturalization" ihre zweite Ankunft in New York als Datum ihrer Emigration an. Bertha und Kathi Loewi emigrieren endgültig Hamburg-New York 24.08.1928-03.09.1928. Kathi heiratet 1934 in Deutschland.

Walter Plaut ist Sohn des Moses Hirsch Plaut, * 21. Dezember 1875, Frielendorf, ✡ 15. Dezember 1934, Marburg, Hessen, oo 22. Juli 1903 mit Jettchen Klaz-Stiefel, * 19. August 1880, Rauschenberg, Kr. Marburg-Biedenkopf, Hessen, ✡ 19. September 1958, New York, NY.

Walter Plaut emigriert Bremen-New York 12.03.1927-22.03.1927.

Foto stammt von seiner „Petition for Naturalization"

... ihre Kinder

A) **Betty Joan Plaut** ,

* 29. Februar 1940, New York City, NY.

oo 1963, New York City, NY, mit...

Theodore Strauss , * 28. Februar 1933.

... ihre Kinder

1. **Lisa Rachelle Strauss** ,

   * 19. April 1966, New Jersey.

   oo mit...

   Paul S. Urbanski ,

   * 1970.

2. **Amy Debra Strauss** ,

   * 1. Juli 1969, New Jersey.

   oo mit...

n.n. Mikelis .

Samuel (Sallie) Loewi

14) **Kathi Loewi** ,

* 22. Februar 1906, Adelsdorf, ✡ November 1984, New York City, NY.

oo 6. Dezember 1934, Groß-Gerau, Kr. Groß-Gerau, Hessen, mit...

Siegfried Guthmann ,

* 30. Juli 1906, Groß-Gerau, ✡ 28. Dezember 1963, Atlanta, Fulton, Georgia

Emigration Hamburg-New York Ankunft 17. Mai 1935. Sohn des Isaack Guthmann, * 10. Juni 1859, Groß-Gerau, ✡ 28. November 1928, Groß-Gerau, oo 26. Oktober 1891, Höchst im Odenwald, Odenwaldkreis, Hessen, mit Settchen Flörsheimer, * 12. Oktober 1865, Höchst im Odenwald, ✡ 14. Juli 1932, Groß-Gerau.

15) **Martha Loewi** ,

* 19. Januar 1907, Adelsdorf, ✡ 29. Oktober 1942, ermordet in Riga.

oo mit...

Fritz Borchardt ,

* 30. April 1896, Stuttgart, Baden-Württemberg, ✡ 29. Oktober 1942, ermordet in Riga.

Militärdienst-Kalender des Landwehrmannes Jakob Loewi

20.10.1904 eingrückt zur 1. Kompanie, 19. bayer. Infanterie-Regiment (Standort **Erlangen**)
Sept. 1906 zur Reserve entlassen

06.08.1914 eingerückt als Landwehrmann zur 5. Kompanie, Ersatz-Bataillon, 6. bayer. Landwehr-Infanterie-Regiment (Standort **Erlangen**)
14.08.1914 ins Feld mit der 5. Kompanie, 6. bayer. Landwehr-Infanterie-Regiment (Standort **Erlangen**)
24.08.1914 Schlacht bei Etain
07.09.-14.09.1914 Schlacht bei Vaubecourt-Fleury
20.09.-26.09.1914 Schlacht bei Varennes
27.09.-25.12.1914 Stellungskämpfe nordwestlich von Verdun
30.10.1915 ins Revier wegen einer leichten Verwundung am Kinn
26.12.1915-09.10.1918 Stellungskämpfe in Lothringen
10.10.-19.11.1918 ins Reserve-Lazarett Fürth Pfisterschule
19.11.1918 versetzt zur Garnisons-Kompanie, Ersatz-Bataillon, 6. bayer. Landwehr-Infanterie-Regiment (Standort **Erlangen**)
30.11.1918 nach **Erlangen** entlassen

Er erhielt folgende Orden und Ehrenzeichen: Eisernes Kreuz II. Klasse, Bayer. Militär-Verdienst-Kreuz III. Klasse, Dienst-Abzeichen III. Klasse.

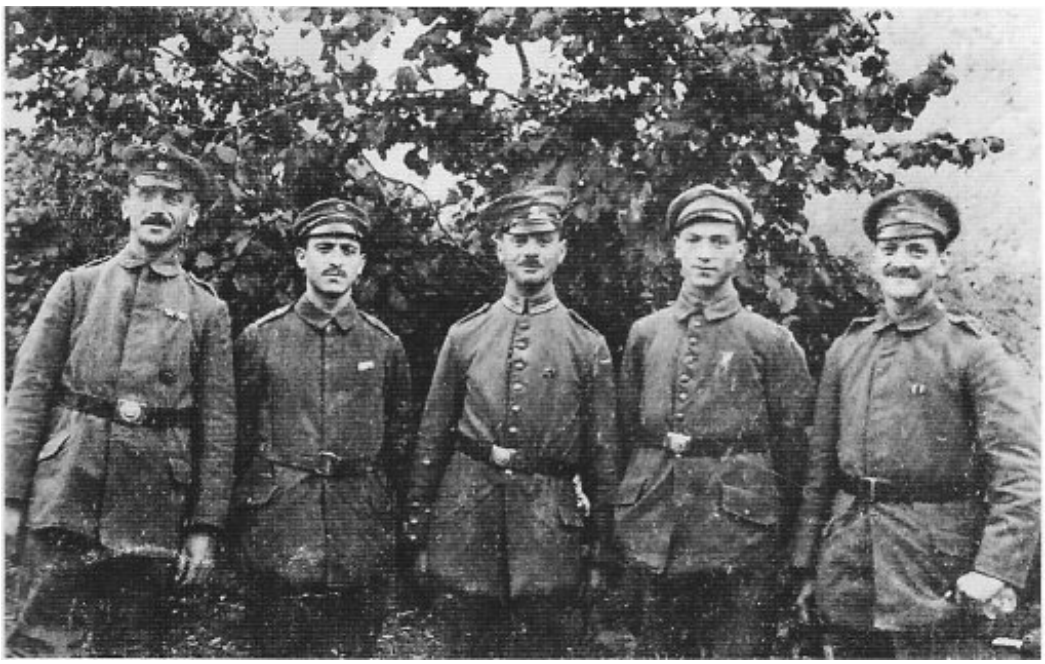

Die Brüder Loewi im 1. Weltkrieg, von links Jakob, Josef, Heinrich (Henry), Anton und Julius. Jakob, Josef, Heinrich (Henry) und Anton Loewi findet man in den Stammrollen der Bayrischen Armee. Julius Loewi hatte nach Groß-Gerau geheiratet und arbeitete dort in der Metzgerei seines Schwiegervaters. Er hat vermutlich in einem Hessischen Regiment am 1. Weltkrieg teilgenommen.

Militärdienst-Kalender des Unteroffiziers Heinrich (Henry) Loewi

05.10.1905 eingerückt zur 5. Eskadron, Chevaulegers-Regiment (Bayreuth)
19.09.1908 zur Reserve entlassen

04.08.1914 eingerückt als Fahrer zur 2. Eskadron 3. Train-Abteilung, 1. Ersatz-(Bataillon/Regiment/Division?)
06.08.1914 versetzt zum III. bayer. Armee-Korps General-Kommando
21.08.1914 Schlacht in Lothringen
22.08.-14.09.1916 Schlacht bei Luneville
19.09.1914-14.07.1916 Kämpfe zwischen Maas und Mosel
04.12.1914 versetzt ins Feld-Lazarett Montigny
03.01.1915 versetzt zur 2. Ersatz-Eskadron, 3. Train-Abteilung
23.01.1915 versetzt zum Feldpost-Amt, III. bayer. Armee-Korps General-Kommando
30.12.1915 zwecks Weiterleitung in Marsch gesetzt zum Ersatz-Bataillon, 14. Infanterie-Regiment (Nürnberg)
19.07.-18.09.1916 Stellungskämpfe im Artois
18.09.-01.10.1916 Schlacht an der Somme
11.10.1916 zum überzähligen Gefreiten befördert
03.01.1917 versetzt zu 2. Ersatz-Eskadron, 3. Train-Abteilung, 1. Ersatz-(Bataillon/Division?)
19.01.1917 versetzt zur 1. Batterie, Ersatz-Bataillon, 3. bayer. Fußartillerie-Regiment (Grafenwöhr)
26.01.1917 versetzt zur 2. Batterie, bayer. Fußartillerie-Bataillon Nr. 20
06.04.-31.05.1917 Doppelschlacht bei Reims, Aisne-Champagne
29.04.1917 zum etatmäßigen Unteroffizier befördert
06.06.-11.08.1917 Stellungskämpfe vor Verdun
17.06.1917 Verleihung des Bayer. Militär-Verdienst-Kreuzes III. Klasse mit Krone und Schwertern28.06.-03.07.1917 Erstürmung der feindlichen Stellung vom Acocourt-Wald bis Höhe 304
17.07.-18.07.1917 Kämpfe an der Straße Hancourt-Esnes
01.08.1917 Wiedereroberung der Gräben beiderseits der Straße Hancourt-Esnes
12.08.-16.10.1917 Abwehrschlacht bei Verdun
17.10.-27.10.1917 Stellungskämpfe in der Champagne
21.11.-29.11.1917 Tank-Schlacht bei Cambrai
30.11.-07.12.1917 Angriffsschlacht bei Cambrai
08.12.1917-31.01.1918 Kämpfe in der Siegfriedstellung
05.01.1918 Dienstauszeichnungs-Kreuz III. Klasse
01.02.-20.03.1918 Kämpfe in der Siegfriedstellung und Vorbereitungszeit für die Große Schlacht in Frankreich
21.03.-06.04.1918 Große Schlacht in Frankreich
09.04.-10.04.1918 Schlacht bei Armentieres
11.04.29.04.1918 Schlacht um den Kemmel
01.05.-26.05.1918 Stellungskämpfe nördlich der Aillette
27.05.-31.05.1918 Schlacht bei Soissons und Reims

01.06.-08.06.1918 Kämpfe vor der Avre und bei Montdidier
09.06.-13.06.1918 Schlacht bei Noyon
14.06.-18.06.1918 Kämpfe an der Avre und an der Matz
21.06.1918 wegen Nervenschwäche und Blutarmut der Krankensammelstelle Solre-le-Chateau zugewiesendie Entlassung ist leider nicht vermerkt worden

Militärdienst-Kalender des Train-Soldaten Josef Loewi

07.10.1909 eingerückt zum 4. Eskadron, 1. bayer. Chevauleger-Regiment (Nürnberg)
01.10.1910 versetzt zur Militärreitschule (München)
30.09.1911 zur Reserve entlassen

02.08.1914 als Reservist eingerückt zum 2. Ersatz-Eskadron, 3. bayer. Train-Bataillon
10.08.1914 als Fahrer ins Feld mit der schweren Proviant-Kolonne No. 4, III. bayer. Armee-Korps
20.08.-21.08.1914 Schlacht in Lothringen
24.08.-14.09.1914 Schlacht von Nancy und Epinal
19.09.-09.10.1914 Kämpfe zwischen Maas und Mosel
10.10.-18.10.1914 wegen Syphilis ins Festungs-Lazarett Metz I
19.10.-23.11.1914 verlegt ins Baracken-Lazarett Freiburg im Breisgau
24.11.1914 versetzt zur bayer. Train-Ersatz-Abteilung 3 (Fürth/Bayern)
05.01.1915 versetzt zur 5. Kompanie, Ersatz-Bataillon, 23. bayer. Reserve-Infanterie-Regiment (Bayreuth)
21.02.1915 versetzt zum 2. Eskadron, 3. bayer. Train-Ersatz-Abteilung
24.02.1915 versetzt zur 1. Kompanie, 4. bayer. Pionier-Ersatz-Bataillon (Ingolstadt)
25.02.1915 mit Ersatz-Transport 12 ins Feld zum 4. bayer. Pionier-Regiment (Ingolstadt)
28.02.-26.09.1915 Stellungskämpfe an der Somme
28.09.-13.10.1915 Herbstschlacht bei La Bassee und Arras
14.10.-10.11.1915 Stellungskämpfe in franz. Flandern
11.11.1915-23.06.1916 Stellungskämpfe im Artois westlich Bapaume
24.06.-04.07.1916 Schlacht an der Somme
05.07.-15.07.1916 Ruhe in Le Mesnil
18.07.-25.08.1916 Schlacht an der Somme
07.09.1916-17.01.1917 Stellungskämpfe im Artois
02.04.-07.05.1917 Frühjahrsschlacht bei Arras 1917
08.05.-21.05.1917 Kämpfe vor der Siegfriedfront
22.05.-15.06.1917 Ruhe (Truppenübungsplatz Jeumont)
11.06.1917 Verleihung des Bayer. Militär-Verdienst-Kreuzes III. Klasse mit Schwertern
16.07.-16.09.1917 Schlacht in Flandern
17.09.-30.09.1917 Ruhe in St. Amand
01.10.-03.12.1917 Stellungskämpfe im Artois
04.12.-07.12.1917 Tank-Schlacht bei Cambrai
08,12.-14.12.1917 Kämpfe in der Siegfriedstellung
15.12.1917-19010.1918 Stellungskämpfe im Artois
19.01.-05.02.1918 in die Heimat beurlaubt und dort erkrankt
18.02.1918 versetzt zur 4. Kompanie, 4. bayer. Pionier-Ersatz-Bataillon (Ingolstadt)
30.07.1918 versetzt zur bayer. Train-Ersatz-Abteilung 3 (Fürth/Bayern)
06.11.1918 nach Adelsdorf entlassen
1918 Verleihung des Dienst-Abzeichens III. Klasse

Militärdienst-Kalender des Infanteristen Anton Loewi

04.04.1916 eingerückt ins 2. Rekruten-Depot, II. Ersatz-Bataillon, 19. bayer. Infanterie-Regiment (**Erlangen**)
06.04.-20.05.1916 wegen Syphilis ins Reserve-Lazarett **Erlangen**
01.06.1916 versetzt ins 1. Rekruten-Depot, II. Ersatz-Bataillon, 19. bayer. Infanterie-Regiment (**Erlangen**)
17.08.-30.09.1916 wegen Syphilis ins Reserve-Lazarett **Erlangen**
12.10.1916 versetzt zur 2. Kompanie, II. Ersatz-Bataillon, 19. bayer. Infanterie-Regiment (**Erlangen**)
15.10.1916 versetzt ins Feld zur 6. Kompanie, 10. bayer. Infanterie-Regiment (Ingolstadt)
15.10.-25.11.1916 Kämpfe bei La Bassee
25.11.1916 wegen Typhus ins Kriegs-Lazarett 675 in Templeuve bei Lille
11.02.1917 verlegt ins Militär-Genesungsheim Spa in Belgien
29.03.-01.05.1917 verlegt ins Reserve-Lazarett 5 Aachen Lochnerhaus
01.05.1917 versetzt zur 2. Kompanie, I. Ersatz-Bataillon, 10. bayer. Infanterie-Regiment (Ingolstadt)
08.10.1917 erkrankt ins Feld-Lazarett 49 in Kortryk in Westflandern
13.10.-18.11.1917 verlegt ins Vereins-Lazarett Bergheim (Rotes Kreuz)
19.11.1917 versetzt zur Genesungs-Kompanie, 6. bayer. Reserve-Infanterie-Regiment (Amberg)
23.01.1918 versetzt zur 4. Kompanie, 1. Garnisons-Bataillon III/5 (Nürnberg)
05.11.1918 nach **Erlangen** entlassen

Militärdienst-Kalender des Oberfeuerwerkers Franz Mittereder

12.04.1915 eingerückt zur 3. Ersatz-Batterie, 1. bayer. Feldartillerie-Regiment (München)
17.02.1916 versetzt ins bayer. Artillerie-Depot München
08.03.1917 befördert zum Oberfeuerwerker
01.10.1918 zum Offiziers-Stellvertreter bestellt
22.11.1918 nach München entlassen
Franz Mittereder wurde mit dem König-Ludwig-Kreuz ausgezeichnet, ein Datum wurde nicht festgehalten

Loewi, Jakob

zurück

* 5. März 1884 in Adelsdorf, Kreis Erlangen-Höchstadt, Mittelfranken

Landwehrmann

Familie und Militärdienst-Kalender siehe oben bei seinem Bruder Anton Loewi